ESTABLISHED 1872. NO. 20343　THE SHUN PAO　SHANGHAI SATURDAY NOVEMBER 9. 1929.

申報

中華民國十八年
十一月九日 星期六
外埠五大張 本埠另加增刊二張半
今天本報售大洋四分
第二萬零三百四十三號

福昌烟公司出品

黃埔中央軍事政治學校第五期學員公鑒

啓者黃埔同學會前託敝館承印第五期同學錄業經印就茲承南京黃埔同學會粟元麟黃安森二君見商委託南京杭州漢口廣州四處敝分館發售每本售價大洋肆元（知須代寄外加郵費大洋五角）以三個月爲期至十九年一月底截止除由同學會按址發寄購書憑單外倘貴學員未曾收到該項憑單時卽希迅向南京黃埔同學會索取憑單依期購書是所盼幸

商務印書館香港印刷局謹啓

商務印書館 最新出版

世界大地圖

彩印一巨幅 定價二元 郵費七分半

附 人口密率及風向圖 自然區域及海流圖 北極區域圖 南極區域圖

陳鎬基編

是圖依據英美最新圖籍，精心編纂，內容新穎，考訂詳明。所有地名中西文並列，以便對照。並採用新法繪製，較普通所用之麥卡托氏畫法(Mercator's Projection)作平面方圖者，地形尤爲準確。圖隅附載南極北極區域圖，詳記各探險家年月及到達地點。更附人口密率自然區域海流風向等圖兩幅，尤爲研究世界人生地理者所必需。家庭學校懸掛咸宜。圖幅橫八十四吋，直六十吋。紙張堅厚，彩印鮮明。

中華最新地圖

附現行行政區畫一覽表一冊

彩印一大幅 定價八角 郵費二分半

陳鎬基編

是圖按照最近制定行政區畫，編繪取材新穎，調查明確，爲學校教科及一般社會最適用之新圖。圖幅橫四十三吋，直三十一吋，附表一冊，詳載各省縣名，無一遺漏，新設新改縣名及縣城移治等並附說明，尤便檢查。

袖珍中華新輿圖

最新修訂第十三版 一冊定價七角

平等的百星大戲院宣言

孫先生說：「國民革命之目的，在求中國之自由平等。」

林肯說：「人類都是天賦平等的。」"All men are created equal." Abraham Lincoln

我們深感戲院裏階級鮮明的不當，要徹底的改革，是以毅然決然的先取銷一切不平等的待遇，打倒不平等的座價！

以後我們認爲：大，小，上，下，左，右，前，的座位，都當一律平等；只要是人類，無論他或她是主人，僕人，是店東，夥計，是校長，學生，是貧的，平民，平凡，都當一律平等。

大同的世界，平等的園樂！平等是人羣的眞正幸福！

我們爲了到便利，所以努力追求，不顧犧牲！

閱書報室：備有中西書籍雜誌報紙，任和觀客於……

臨時診所

借傘處

留言牌

寫字室

意見箱

發表明早報上的重要新聞：三點正，六點正，九點正，十二點正。

庚E3738

漢口精鹽商會答復十二幫十八幫運鹽江船總公所書

十二幫運鹽江船總公所鑒前接致景君韶白黃君文植抄電及其宣言純係一種誣衊喟喝之辭本無駁論價值惟忠告警告一再聲報吸吸不休在景黃兩君大度包容始終不屑一辯而本會爲運銷精鹽十六團體不能不據實答復於左查本會運銷者爲糯白粒鹽會於民國十一年一月經鹽務署核准裝用蘸發行銷各岸至運銷內地以二十發爲限早經鄂省政府咨由鹽務署核准最近復經現任財政部長宋於十六年三月間駐節漢口時親維批准各在案遷夥有年相安無事今春淮商一再砌詞誣控本會營業橫遭擺折舫棸特甚不得不查案呈訴貴帮如果仗義執言須知糯鹽實進賓出每袋均以司馬秤一百五十斤爲標準索無羨餘沿途拋灑非特賠秤並且賠稅賠捐而售價仍與淮鹽相埒貴帮反指爲奸商目爲經濟壓迫非喪心病狂斷不出此論調若如淮商執持引票態銷岸每鹽百飭假耗餘之名攪得政府無稅無捐之鹽一十二斤外仍復套包運案票外次私攙和泥沙強人購食猶復食心不足盒以大秤買進小秤賞出如此蝕課病民敝會固不敢遽指爲經濟壓迫自爲奸商惟有運質之貴帮有以明自批評也原電謂以晶混精閱之不勝捧腹須知晶鹽係用精鹽再製再煉成本數倍於精外人製此以便利行軍攜帶之用我國亦會仿製旋因成本過鉅不合一般民家所㴬求早經停製令貴帮竟敢登之報端若非故意造謠即係缺乏常識事貨俱在不辯自明至同歸於盜一語尤近啁喝不値識者一噓吾國昔時輪軌未經掤設凡百貨物非船運即車儎自輪軌交通後全國原有舟車受其彭釋者較之資帮無當倍裨從未聞有以生計問題爲反對輪船火車之行使且波及於改裝輪船火車之運商即就貴帮自身船隻而論本係專儀淮鹽不知淮商何故突然改由輪運以致靑鹽蘆鹽闊鹽淅鹽接踵而起是貴帮生計明明爲淮商所排殘今反爲排殘自身生計之人加以辯護齊非咄咄悸事總之本會與貴帮一爲運銷精鹽一爲經營航業本屬風馬牛不相及徒以受人愚弄遂爾高談鹽政無理取開覺知貨物銷塌之多寡背視虛地之良廐爲轉移淮鹽汚職不堪久爲食戶所唾柬若淮商故步自封不求改進吾恐優勝劣敗貴帮生計盒將陷於不可思議之境斋望貴帮力促淮商迅將鹽貨改良以迎合國民之請要毋再任令坐食其弊自誤進行庶國計民生以及貴帮生計均有碑會搁誠答復幸垂察爲

戊A4305

上海 小東門外大街 老景福綢緞局

新屋落成 繼續眞實大減價

敝局創設迄今已歷多年不信虛僞實事求是久蒙各界贊許此次因擴充營業特將舊有門面重行翻造業於月初落成幷爲酬答各界熱誠賜顧起見曾舉行減價一月瞬已滿期邇鑒於深秋氣候寒冷在此時期各界添製新衣者必多爰再繼續舉行眞實大減價亦無非適應社會之需要也

戊A4313

介紹良醫

黃雲容玉枝洪美英翟璇璣四醫師醫學湛深各有專長爲吾國醫學家有數人才所治各症莫不妙手回春活者無算今合設安民醫院於北四川路奧迪安影戲院對面五七九號擇十一月十一日開幕同人等對四醫師素所心折故樂爲介紹俾病家知所問津焉

介紹人

胡漢民　馬相伯　蔡元培　古應芬　朱子堯　張伯苓　徐謙　凌冰　黃警頑　郭標　譚熙鴻　陳彬龢　鄒秉文　陳炳謙　周瑍　陳鑑銳　孫科　張榮溥　王正廷　李晉

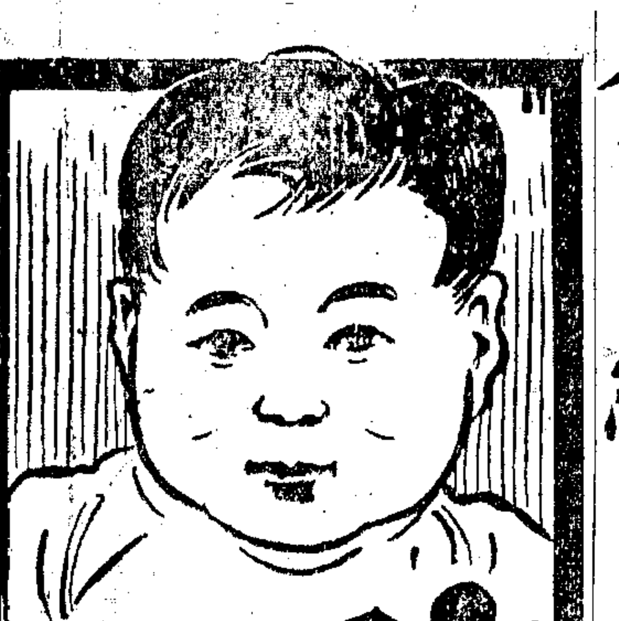

孩兒面

國貨潤面劑

出品優良

潤澤而不膩

芬芳而不武

大瓶七角半　小瓶四角　樣瓶二角

上海中法藥房經理

全國分行均有出售

贈送菊花 祗有今明兩天

菊花雅潔明麗，足爲怡養心身之助，性又耐寒，雖經霜而色依艷，因之人人愛悅，而在海上生活環境，甚爲需要，本公司本服務社會之旨，用將佳種菊花，在門市部舉行贈送，聊酬各界雅意，凡購物三元者，各送一盆，多購類推，相當地址，可代免費送到，另有立菊一種，獨幹分支，有花三五十朵，奇偉妍麗，莫與倫比，購物二十元者謹贈此項立菊一盆，茲因本數有限，定十一日截止，兩天機會，幸勿錯失。

▲▲緊要附告 前因門市部擁擠，未及領得菊花諸君，望即持券來取，如將券片寫明詳細地址，投寄本公司，亦可代爲免費送上，特此附告▼▼

三友實業社啓 地址上海南京路浙江路東首

乙A 6086

小東門紅屋 立揚 綢緞洋貨局

十月初一起 舉行斗蓬大會

羅致名廠綢緞 香花綢旗袍料 每件祇售洋三元

一列對折發售 物華葛織成女斗蓬 每件祇售四元八角

聘請美術專門技師 花樣新緻修短合度

裁製豔裝大衣斗蓬 定價奇廉謹請參觀

上海 拋球場二馬路口 孚昌參燕號 明正式大開張

本號營業以來 荷蒙 各界惠顧 不勝感激 足徵薄利主義 能邀明達賜顧 現屆冬令 補其時矣 適值本號 各種補品 大批運到 茲定初十日起大廉價三十天 以報顧客盛意 洵非市上虛僞折扣者可比 尚希 各界光顧 良機勿失 外埠函購 原班回件 郵票十足通用 寄費照加 電話一八四〇九

大華醫院 新屋落成歡迎來賓啟事

本院前在卡德路，嗣以房屋不敷，乃自建四層洋房於法租界貝禘路十九號，定於月之十日行開幕禮，如蒙各界參觀指導，無任歡迎，除柬請外，難免遺漏，特登報聲明，並希亮察是荷。董事長褚民誼 院長金變滎 仝謹啓

杭州 上海 胡慶餘堂雪記藥號 廣告

本堂設廠西湖之旁，汲取靈秀之泉，杜煎虎鹿龜驢霞天毛角鹿腎等諸膠，採辦各省道地藥材，虔製丸散膏丹，如人參再造丸、大補全鹿丸、聖濟活絡丹、茸桂百補丸、參桂鹿茸丸，並新增十全大補膏等，尤爲冬令必備之品，屢爲各界推許，僉自審慎，勉以副雅意，近有假冒牌號發現，惠顧諸君幸勿受欺，本堂開設杭州大井巷，分設上海北京路石路西首 電話一四九九號

本堂精製飲片，丸散膏丹發兌，加料人參再造丸，參茸衛生丸，百補全鹿丸，十全大補丸，治瘋活血回天再造丸，參桂鹿茸丸，大補膏滋，秘製參茸百補膏，冬季補品，吉林人參，高麗野參，關東鹿茸，官燕銀耳，惟虎鹿龜驢諸膠，存足三年，發售如蒙惠顧，無任歡迎 乙A 5801

上海小東門中華路 周百福堂參藥號

一週紀念 廉價一月

自求多福

世間之事，惟努力，然後可以得幸福，否則以僥倖得之者甚鮮，故古人有云，少壯不努力，老大徒傷悲，亦以努力在前，得幸福在後，見人得幸福，而自悔不努力，固屬太遲，欲一努力，而即得幸福，又屬太急，故求得幸福之要訣，惟在時時努力，人能時時努力，則幸福自能產生，苟在本會儲蓄之人，自能深悉此義，本會特獎一項，已達四萬五千餘元，一二三四等獎，每種又各有四十五個，獎金既大，獎項尤多，若能每月按期儲欵，則自有得獎之機會，儲欵期滿之後，又能全數還本，既極穩妥可靠，又復希望甚大，欲自求多福者，盍速來入會，此佈 詳章函索即奉

上海法租界愛多亞路七號萬國儲蓄會啓 AC 1065

炳勵國音速記學校 星期班招男女生

炳勵國音速記學校係美國康撒司大學碩士楊炳勵所發明，簡明易學，便於實用，特爲有志青年男女開闢新生路，造就新職業人才，國音速記運動大會及張之江、陳德徵、張伯苓等諸先生之贊助，茲爲便利本埠各界士女起見，除原有之日班外，特設星期班，以勉副國人學習速記之熱望，招生詳章函索附郵二分 第二期速記報即將出版，函索附郵三分 校址上海南高壽里一九三號 電話四〇四六九號 乙A 6986

通如崇海啓同鄉會敦請沈仰慈先生爲中醫施診

沈君仰慈研求醫學已二十年，所施診成績深蒙同鄉中諸其診視者無不推許，茲現設診所於滬南□□里四弄第八號，請各界注意 乙A 4238

嗚謝 保華 羅細亞 鼎新 保險公司賠款可靠

敝號向上列公司計保元一萬九千兩，保華公司六千五百兩，鼎新公司四千兩，羅細亞公司 出事後該經理報告總行派員調查，屬實按照損失立即如數賠償，足見該公司信用卓著，辦事迅速，具領之餘，特此登報鳴謝

紹興 易成 寶成 銀樓 仝啓

敬啓者本號於上月間因鄰居不幸失慎，同遭波及，事前向駐紹經理劉炳生、陳□二先生

上海無線電學校通告

本校業於本月一日正式開課，近日外埠來函詢問，及來校投考者甚多，茲本校爲便利外埠學生起見，特展期十天，本埠學生有志者亦得報名投考，特此通告 校址法租界辣斐德路四百十二號 戊A 2426

閘北惟善山莊催領寄柩

本山莊內所有同業寄停之柩，請速即領去，以本年底爲限，因奉上海市政府取締停柩章程，萬勿遲延爲要，山莊事務所在交通路新華里口八百十九號，特此通告

今天上海秋季大賽馬

今日下午一點一刻起賽，入塲券會友部（由靜安寺路出入）每位洋五元，普通部（由馬霍路十四號出入）每位洋二元，塲內備有西餐茶點 上海跑馬總會謹啟

中國佛教會通告 第七號

爲通告事查本會前以全國各縣佛教會未有確定立案之手續，曾呈請內政部核示在案，茲奉內政部禮字第一四二號批開，查該會所請各縣佛教分會一節，應依照民法總則所規定，向各所在地之主管官署附具章程組織呈請備案等因，奉此合行通告各省縣佛教會知照此佈 乙A 6947

濟生紗廠籌備處通告 第五號

爲通告事查前由上海特別市商民協會絲光紗織業分會所發之紗線基金收據，本處接收 [illegible] 限期換給，本廠 [illegible] 特此通告 A

上海特別市商人團體整理委員會通告

查前准社會局來函，以奉市政府令轉呈國府通令推行國歷，廢除陰歷，商家結帳日期亟宜從事改革一案，業由本會擬具辦法，呈請行政院核示，並由本會另行通告外，所有本年國歷年終總結帳，商人一體照辦，至希公鑒 准備不及暫准展緩至多以不逾一個月爲度，經本會察核情形，於第廿五期常會議決，此項本年國歷年終總結算之期，應展緩至一月廿九日爲度，以免窒礙 乙A 4243

中國電氣公司招考工匠及學徒

資格 工匠略諳英語，對於裝置電線須有經驗者；學徒以有高小畢業程度者 報名 即日起至本月廿一號止 考期 二十五號上午 須繳二寸半身相片一張 地址閘北長安路本公司 乙A 6889

崑山縣建設局 建築崑太縣道橋樑涵洞工程 招標

本局現需建築崑太縣道橋樑十四座，水泥管涵洞八座，定於十一月十二日下午二時在本局開標，凡願承包此項工程者，即日起先期來局索閱圖樣，並繳納領圖手續費洋二元，投標保證金洋二十元，領取圖樣章程說明書合同底稿等件，屆時親自到局投標可也 乙A 6803

上海郵務管理局招標承攬拆卸第六〇四號地基上舊房廣告

本局現須將上海北蘇州路及天潼路之間地基上原有之舊房拆卸，特招人投標承拆，以便建築棧房，所有地基圖樣拆卸規約，可向上海北四川路本管理局郵務長辦公室具領，其投標人須自行負擔投標所耗費用，由各該投標人標明「拆卸舊房之投標書」等字樣，務於民國十八年十一月二十日午刻投送上海郵務管理局郵務長查收，所有投標書之取中與否，本局並非限定取中，特此通告 郵務長李齊 協理郵務長張榮昌 中華民國十八年十一月六日 乙A 4156

京滬鐵路管理局車務處廣告

啟者自十一月十日起，本路滬崑下行區間車展開至蘇州，而崑滬上行區間車亦展由蘇州開行，所經各站均停，茲將開到時刻列左：下行 上海北站開下午二點十九分，到蘇州下午五點零七分；上行 蘇州開下午一點二十五分，到上海北站下午四點四十分 此佈 車務總管奉命啓 乙A 8273

交通部通告

本部現須招考會計統計及統計製圖員十餘人，速記員二人，月薪自八十元至一百八十元，所有應考資格及考試科目業經訂定簡章，有志應考者來函附寄郵票一分，即寄其報名日期自十一月十一日起至十一月二十日截止，考試日期自十一月二十六日開始，報名及考試地點在南京慈悲社本部，特此通告

國民政府特設中國航空公司滬漢航空綫

上行		
上海	開上午八時	
南京	到上午十時	開上午十時三十分
九江	到下午一時零五分	開下午一時三十五分
漢口	到下午二時十五分	

下行		
漢口	開上午八時四十五分	
九江	到上午十時二十五分	開上午十時五十五分
南京	到下午一時三十分	開下午一時五十分
上海	到下午四時	

注意 每逢星期日 暫行停飛

南京 西華門四條巷一百十一號
上海 沙遜房第一□號
漢口 平漢鐵路局
九江 南潯鐵路局

本公司自備汽車每日由公司送客至飛機場並由飛機場接客至公司

轉運郵件乘客及貨物除每星期日外每日照下列時刻表飛行一次

本綫用美國最新式之水陸飛機，每機可容乘客六位及駕駛員兩人，坐位寬適，沿江飛航，水陸均可降落，如意絕無危險，欲知詳細價目及章程，請向下列各事務所詢問

中國國民黨中央執行委員會派遣黨員留學考選委員會通告 第一號

爲通告事茲經十月十八日本會第一次會議決議（一）各地黨部呈報黨員留學者限於本年十月底截止（二）黨員留學考試日期定於本年十二月一日舉行（三）凡請求派遣留學之黨員以須經過中央訓練部通告各地黨部知照外特此通告 中華民國十八年十一月二十五日 乙A 3818

上海特別市財政局通告 第六四號

爲通告事查本市市政公債業經勸募公債委員會議決分四區勸募，並指定代收債欵機關在案，現在市公債業已開募，各銀行錢莊登報通告，凡認購公債者，即向左列各處繳欵，製取本局印發之市公債預約券，至爲公便 計開 中央銀行 中南銀行 中國銀行 交通銀行 四明銀行 各辦事處 南市致祥錢莊 北市福元錢莊

上海特別市社會局 執行委員會 （爲公布審核工會限制會員業務上工作時之標準） 布告第一一三號

爲會銜布告事查本市工會會員如因違犯工會條規情節重大須限制其業務上之工作時，須先呈請本局核准，於第九十二號布告在案，惟如何情節可謂重大，應有依據，應免歧異，茲經本會局商定標準六項，合行布告週知，仰本市各工會一體遵照，此布 計開 凡工人違犯下列條規之一者，工會得呈准市社會局限制其工作權（一）加入共產黨或其他反動派作反革命行爲查有實據者（二）破壞工運情節重大屬實者（三）侵佔公款查有實據者（四）吞沒會費侵佔公款查有實據者（五）無理毆人致重傷者（六）患花柳病或有吸食鴉片烟癖者 中華民國十八年十一月六日

上海特別市公安局社會局 （爲限各旅棧招待員儘本月二十日前一律登記事） 佈告第二四號

爲會銜布告事查本市區內旅館或旅棧房備用招待員在輪埠車站招攬旅客，均應遵照本市管理旅館招待員規則之規定，於十一月二十日以前來局呈請登記，逾限查無登記證章之招待員，一律不准在車站碼頭接客，如敢故違，定予拘罰不貸，仰各該旅棧一律遵照，切切此布 中華民國十八年十一月八日 乙A 4317

招商局船期

江大 快輪准於十一月十日晚陰歷十月初十日星期日開往長江各埠
新江天 快輪准於十一月九日陰歷十月初九日星期六下午五時開往鎮海寗波
黃商其春輪准于本月初九晚牌直放宜昌萬縣重慶等埠 船泊虹口招商北棧 甲A4217

華平輪船 准於陽歷十一月九日星期六結關開往漢口 沙市 宜昌 如蒙定儎請至敝公司接洽無任歡迎 寗波路九號南華輪船公司 電話一七五二六

寗紹公司 老寗紹輪船定於陽曆十一月九日陰曆十月初九日禮拜六開往長江各埠 本輪賬房啓

怡和洋行 阜生輪船准於國曆十一月九日星期六夜開往威海煙台天津 直達紫竹林 船泊虹口華順碼頭 本輪賬房啟 乙A3185

舟山輪船今日開往定海穿山
嗣後每逢禮拜一申開長班往定海石浦海門 禮拜六申開短班往定海穿山 舟山公司啓

中央高等汽車專科學校繼續招收駕駛班
資格年歲不限隨到隨學報名期自即日起學科駕駛實習汽車學淺說馬路規則駕駛須知及保管法地址上海法界貝勒路七六一號

四馬路中華書局對門 新文化書社 陳書廉售
一歷年來書面上稍有陳舊之書內容並無殘缺
一照原定之價祇售一折二折甚至半折
一均是有價值的文學書及名著小說
一陳列書籍逐日更換以售完爲止
甲A4225

上海 遠東圖書公司破天荒大廉價
買一元送一元
本版書籍八折 外版書籍九折
上海北四川路中 甲A4229

中山書店出版
汪精衛先生文集
全書共四大編 原價二元四角
特別犧牲祇售洋四角八分
函購加寄費一角五分
上海四馬路羣衆圖書公司發行

注意！
文藝界的重大出版物 沫若小說戲曲集第一輯
塔 今日出版
這是沫若散文作品的合集。凡四十萬言，分訂六冊，第一冊本月出版，以後每月出一冊，不售預約，惟外埠可郵五分至上海書報郵售社索取七五折優待券。
小說計七篇 道林紙精印 一百四十頁 實價洋四角 特價祇八折
外埠函購 郵票通用 寄費不要
上海西門路老中華 西門書店 總經售

工商公報第十四期出版
本公報月出一期關於工商之府院部令法規公牘以及工商著述調査統計等項登載極詳現第十四期業已出版每期定價大洋二角預定半年一元一角全年二元郵費國內及日本每期四分歐美港澳每期八分凡欲購閱者請逕向工商部總務司編輯科定購報資先惠郵票代價以半分至四分爲限 V7924戊

田桐主筆 太平雜志 二號 豫告
本社同人以發揮三民主義敷布五權憲法爲職志特聘田梓琴先生主筆發爲月刊先生之見問政治不必問政權持黨不必持黨爭着眼全民則憲法公着眼國情則憲法固速成則無好憲法十八年之紛擾如結果得一好憲法代價亦不可謂昂先生爲文一針見血掃蕩無辯雅俗共賞著者費十年之功閱者讀一夕可竟著者所讀之書閱者衆讀先生替國人讀書亦可也第一號全篇刊有著者篇導河根本解決千年之難題大爲社會所稱許二號要之文有地方上篇考試全篇皆提要之言震古鑠今之論上海批發所四馬路來青閣西藏路二馬路口中國學會出版部四馬路泰東書局零售大洋三角郵票代用每本郵費一分 上海法租界永裕里太平雜誌社啟 乙A6995

曹赤驊養吾脫離卜內門洋碱有限公司廣告部並應聘啓事
鄙人今應雪鴻美術畫社之聘以後所有一切個人廣告等件請至本埠狄思威路天同路壽蔭坊二十一號接洽可也

雪鴻美術畫社聘請曹養吾先生爲本社廣告部主任此佈

中國書店金石書畫會啟事
本會此次又蒐集三代銅器拓本歷朝書畫碑帖磁銅玉石古琴古硯以及宋元舊槧明清精刻各種書籍自本日起平價即實隨時更換仍陳列於西藏路大慶里一百十六號樓上好古諸君幸早惠臨選購無任歡迎 本會謹啟

特價展期
期限 陽歷十一月十五日截止
折扣 原售八折，今售六五折
郵費 照定價加一成，多還少補

（新出及重版的書）
法國革命史……孫烈濟譯……一元八角
都市之夜……平萬著……七角五分
語體應用文範本……戴叔清編……七角五分
宋玉……陸侃如編……七角
波斯傳說……章鐵民譯……六角
現代情書一二三集……張其柯編……各四角半
社會經濟發展史……王沐若譯……一元
愛的分野(小說)……陳情譯……一元二角
大黑狼的故事……谷鳳川編……七角五分
苦海(小說)……魯彥譯……六角
雨點集(小說)……田曾著……五角
語體應用文作法……戴叔清著……四角五分
孤墳(小說)……忠行著……六角五分
明朝(小說)……林受青著……五角
傀人(小說)……汪原放譯……三角
中國公共衛生之建設……胡宣明著……四角
曾希金小說集……趙誠之譯……七角五分
十三版 胡適文存……洋裝二元八角，平裝二元二角
再版 知行書信……陶知行著……五角
再版 世界科學新譚……孟壽椿編……一元四角
再版 進化論講話……劉文典譯……一元三角
再版 世界短篇小說集……魯彥譯……九角
再版 中國文學雜論……馮鴻烈著……六角
三版 中國教育改造……陶知行著……四角
三版 犧牲者(小說)……戈睿陽著……六角
再版 翠英及其夫的故事……汪靜之著……五角
三版 給志在文藝者……任白濤譯……八角五分
再版 音樂的常識……豐子愷著……九角
四版 應用新聞學……任白濤著……七角
七版 中國語法講義……孫俍工編……三角五分

（加標點分段的舊小說）
十版 紅樓夢……洋裝四元二角，平裝三元三角
十三版 水滸……洋裝二元二角，平裝一元八角
十三版 儒林外史……洋裝一元六角，平裝一元三角
六版 西遊記……洋裝三元二角，平裝二元五角
六版 三國演義……洋裝二元八角，平裝二元二角
六版 兒女英雄傳……洋裝二元六角，平裝二元
再版 鏡花緣……洋裝二元二角，平裝一元六角
五版 水滸續集……洋裝二元三角，平裝一元七角
四版 三俠五義……洋裝二元七角，平裝二元一角
再版 老殘遊記……洋裝八角，平裝五角
五版 海上花……洋裝二元一角，平裝一元五角
再版 官場現形記……洋裝三元，平裝二元四角
（特價以此四十二種爲限）

上海亞東圖書館
(13)

綠色汽車公司
爲擴充營業 特別減收車租三十天 照原價一律八折計算
添設 (一)修理機器部 (二)油漆裝璜部 (三)買賣汽車部 工作精良迅速 取價非常公道
電話(一)一一八八號 (二)五一三二一號
行址在北四川路虬江路口奧迪安大戲院對過 乙A6942

工商部國民製糖公司整理處通告
爲通告事本處辦理登記國民製糖公司股票前經一再登報聲明展限現已屆滿惟未來處登記者爲數尚多誠恐遠道股東爲時所限不及趕到茲特爲格外愼重股東血本起見給予股東以充分之登記機會將召集股東大會發給入場券之期提前改爲自本月十一日起至本月十八日止凡業經登記之戶憑股票領入場券未經登記之戶一面續行登記一面發給入場證各股東務盼迅即依期來處分別領證登記此爲本處維護股權之最後辦法幸勿自誤是所至盼特此通告

工商部國民製糖公司整理處召集公司股東大會通告
爲通告事本處承工商部委託整理國民製糖公司事宜數月以來略有頭緒復業之法擬有數則自應召集各股東開會討論以期擇善而行茲定於十一月二十日在上海總商會開股東大會屆期務希駕臨並望於開會前五日攜帶業經登記之股票或繳股款收據到三馬路新關四樓本處換領入場券其有不能親自前來者務即塡具委託書委託他股東代表事關公司前途股東血本幸勿漠視除另函通知外特此通告 乙A6979
工商部國民製糖公司整理處啟

寗紹商輪公司掉換股票通告
謹啟者本公司遵照全國註冊局批示令將所有零股一律併爲整股以符法定等因經提交本屆股東會通過修改章程籌備併換股票在案凡執有本公司股票之股東請自十一月一日起隨帶股票駕臨本公司掉換新股票茲將掉換章程開列於左
一，凡爲本公司發行之股票不論何種均須收回更換新股票以歸一律
二，所有發行之各種零股票皆須併合整股凡執有是項零股票者每五零股可向本公司換整股一股如不滿五零股者可向華商證券交易所五十五號經紀人處照市價買賣
三，發行之新股票分爲仁義禮智信五種規定仁字每紙整股一股義字整股五股禮字整股十股智字整股五十股信字整股一百股
四，掉換股票時請各股東先向本公司領取空白換股單及空白印鑑各一紙依式塡註加蓋圖章其換股單內仍須加蓋原存公司印鑑內之圖章手續舒齊後請攜帶股票至本公司換領新股票以憑執守如其換股單內所蓋圖章與原存公司印鑑內圖章不符須另行塡蓋更換印鑑之保證書以昭愼重
五，換股時間上午九時半至十一時半下午一時至四時星期日休息
寗紹商輪股份有限公司啓

振泰紡織公司換給新股票通告
敬啟者本公司新股票業已塡就茲定於夏曆十月十一日（除星期日外每日上午九時至下午四時）憑老股票及此次通告書內附奉之新印鑑票（以前舊印鑑已經取銷作爲無效）向天津路長鑫里本批發所掉換新股票除備函通告外特再登報聲明敬希公鑒 振泰紡織公司謹啟 乙A6986

中國國貨銀行籌備處公告
爲公告事國貨銀行董事會業於十一月七日成立本處即於八日撤銷特此公告

中國國貨銀行通告
各股東均鑒本月七日第一次董事會由商股董事互選孔庸之唐壽民錢新之爲商股常務董事由常務董事互推孔庸之爲董事長特此通告

花旗銀行廣告
資本盈餘及未分紅利美金一萬二千五百萬元
總行設在美國紐約華爾街五十五號
分行以上
亞根庭 比利時 巴西 智利 中國 古巴 都密尼肯共和國 倫敦 法蘭西 印度 意大利
日本 巴拿馬 墨西哥 哥倫比亞 秘魯 包渡里科 南洋羣島 星加坡 幽羅核 維尼蘇拉
▲上海分行 江西路A字一號

上海通易信託公司虹口分處添辦婦女儲蓄
本分處自開辦以來蒙各界信任營業日見發達茲爲提倡婦女儲蓄起見從本月十一日起特添辦婦女儲蓄聘請女職員辦理各種儲蓄存款利息優厚手續簡捷凡對於家庭日用及子女教育婚嫁等費欲存儲生息者請向本分處接洽可也
地址上海北四川路海寗路口 乙A6980

上海大利商業儲蓄銀公司 儲蓄部揭曉伍等號碼露佈
一等一四一九一號 外埠興記
二等○一八五五號 本埠滙利源
三等一六四○○號 天津萬寶源
四等○八三四六號 本埠小東門善利全
五等○四○一九號 外埠利大
忙中有錯 號單爲憑

上海法公董局通告
本局一九一一年六厘公債及一九一三年之六厘公債票自十一月十三號至三十號期內停止過戶此佈 總辦傅勒斯奉命啟 乙A6961

九一四內服新藥
清血滅毒 根本治療
服必痊癒 癒必絕根
上海中法藥房總發行
全國分行及各埠藥房均有出售
每瓶一元五角

中華書局

高中英文選
第一冊 精裝一元八角 並裝一元四角
本書蒐採歐美名作，以富於興趣，足資欣賞為主。凡詩歌、劇本、小說、論文、記事等，支配極勻，全書深淺合度，頗能誘發讀者興趣，尤便自修。

(二十版)
英文修辭學 林天蘭 一冊一元五角

(廿九版)
魯濱孫飄流記 楊錦森 一冊三角
(B107)

中央軍自前日起全線向敵總攻擊 唐生智等在前方督戰 皖省府電稱四十五師在皖境者已告肅清（以上見要電） 招商局廣濟輪在石浦洋面失踪（見本埠） 法新內閣宣布外交方針（見國際電訊）

國內要電

豫西前線仍繼續激戰

蔣偕何成濬赴禹州視察 許昌行營交朱紹良照料
隴海綫西北軍逐漸退却 中央軍派隊抄襲敵歸路

【漢口】許昌八日急電、七日晨五時、前方全線向敵陣總攻擊、一路軍方鼎英部參加作戰、唐生智任前敵總指揮、何成濬任中路指揮、楊杰任左翼、劉興任右翼、蔣由許昌至禹州後、視察一週、即轉赴陣地督師、許昌後方行營事、交朱紹良照料、另派劉文島等分赴各路軍、任聯絡陣地、激戰終日、肉搏相接、砲聲隆隆、飛機復到處擲炸彈、傳敵困守嵩山、將掩護退却、（八日專電）

【漢口】行營息、聞蔣七日午赴禹州視察陣綫、並慰前敵將士、定一二日內仍返許昌坐鎮、（八日專電）

【漢口】張治中七日同張惠長及飛機隊長張南谷、乘克的斯原機返漢、張語人云、此次與總司令討論進攻逆軍計劃、結果圓滿、前方戰事節節勝利、敵軍大部、已被我軍重重包圍、我軍每日飛機數十架、携八十磅至百磅之炸彈、敵軍異常恐慌、日內可全部繳械、我軍為澈底解決計、已派隊由洛陽後面抄襲、斷敵歸路、不容敵有一兵一卒存在、（八日專電）

【漢口】鄭州七日電、左翼王金鈺已將大小金店克復、徐源泉師將臨汝鎮之敵擊破、向白沙鎮追擊、右翼凌兆堯旅、已佔領三官廟一帶、敵向大金店方面退却、飛機見敵甚多、分投炸彈十餘枚、轟斃敵軍無數、（八日專電）

【徐州】前方訊、蔣仍在許昌主持軍事、曾率弁兵乘汽車、親往前綫視察、唐生智・劉鎮華・方鼎英・何成濬・楊杰等、均出發前綫督師、第二第五第十一各路軍、由登封之綫、向延秋猛進、洛陽敵軍震動、第十軍及第一路軍之一部、由臨汝出自由、進襲洛陽後方、第八軍由偃師迫洛陽、隴海綫敵軍、已退却、日內即可會師洛陽、（八日專電）

【徐州】路訊、韓復榘・石友三均到鄭、赴許謁蔣、報告一切、參議軍務、（八日）

【北平】軍事機關息、蔣昨晨偕何成濬赴禹縣督師、幷視察禹縣附近陣地、當晚將即返許昌、何成濬在許昌指揮軍事、王金鈺徐源泉仍在陣地督戰、（八日專電）

【南京】此間接漢電、蔣七日由鄭至禹縣視察、對會攻洛陽計畫、分三路進兵、以何成濬為左路總指揮、率部由密縣前進、唐生智為右路總指揮、由鞏縣沿鐵路前進、楊杰為中路總指揮、由密縣右側攻擊、以會師洛陽、並令四十五師阮玄武部渡汝河跟進掩護、（八日專電）

【南京】軍息、第五路軍總指揮唐生智現在西村督戰、第八軍劉興部在蔡莊、龔浩師部在鞏縣、其部隊在芝田・孝義・黑石關一帶、（八日專電）

【南京】鐵甲車司令蔣鋤歐、由鄭電京、謂第一大隊長沈桂五、率第一第二兩號鐵甲車、在黑石關助戰、並梭巡許昌至黃河北岸、第二隊長段廣清、率湖廣號、第三隊長王宗垚率長城號、分任許昌開封間一帶梭巡、（八日專電）

【南京】鄭州電劉桂堂師鎮守臨汝、與敵二萬、激戰七晝夜、卒敗敵於假嶺、蔣以劉公忠體國、特獎洋二萬元、幷頒示鼓勵、（八日專電）

【北平】內鄉電、我十一路軍集中東慶孟縣、在黃河北岸、砲擊對河逆軍、掩護各部隊渡河、（八日專電）

【北平】漢電、㈠我軍前綫、距洛陽七十里、㈡擊潰之敵軍、散在登封密縣一帶、現次第為我收編、㈢豫陝邊境各縣敵軍、均派籌餉人徵索、居民羣起反對、敵軍即拘捕抗徵人民、嚴刑威迫、（八日專電）

【南京】軍事機關接晉參軍長自鄭州來電云、前方戰爭、自總座抵許昌指揮、登封之敵、即經我軍完全解決、一週之內、可會師洛陽、此次航空人員均甚努力、連日敵軍經我飛機炸斃師長縣長各一員、中下級官長數人、及輜重車輛甚多、敵軍飛機、亦被擊毀一架、敵方恐懼萬狀、太原方面、現已出兵兩路合取西安云云、（八日專電）

【南京】鄭州電、唐生智在偃師召集軍事會議、討論作戰方略、決定驅逐計畫、限五日內克復新安、十日內肅清潼關以外敵軍、（八日專電）

【南京】偃師六日電、密縣已下、顧祝同劉春榮聯合戰線、右翼已越登封、阮玄武部進佔伊陽、徐源泉部在龍門街前方、王金鈺部在參駕店前方、唐生智部已抄過雙塔、（八日專電）

【南京】許州電、何成濬六日率顧祝同劉峙蔣鼎文劉興四部、進佔密縣後、即命顧部由登封前進、濬回許昌、謁蔣報告軍事、七日晨赴禹縣督師、濬行營將移至禹縣、（八日專電）

鄂北安靜如常

【漢口】蔣鼎文七日電漢、謂鄂北安靜如常、敵軍已退三分之二、本人已赴樊城視察、日內返漢、（八日專電）

【南京】劉峙電京、謂已率部由席水向葉縣進發、現第一第二兩師、已抵南召一帶、指揮部尚在棗陽、（八日專電）

定報價目	中國境內每月洋一元二角每三個月洋三元四角每六個月洋六元六角全年洋十二元八角 ◎日本朝鮮同（新疆蒙古每月洋一元二角半） ◎歐美各國每月洋二元七角每三個月洋八元一角每六個月洋十六元二角全年洋三十二元四角報費先惠郵票不收
本報廣告刊例	◎特等（甲）登於報名下以二十六字高為一行共廿二行每日計洋十六元五角 （乙）登於提要前以四十字高為一行共十五行每日每方大洋十五元正 （丙）登於新聞欄中以四十字高為一行每次以三行起碼每日每行大洋七角 ◎頭等（甲）登於報名旁上封面半版地位每日每版洋一百七十五元 （乙）自下封面起至時評前止每行計八十二字高每次以二行起碼每日每行大洋一元四角 ◎二等登於緊要分類廣告地位每行以二十字高為限每次至少四行至多一百行每日每行大洋三角 ●三等登於本埠增刊分類廣告地位以二十字高為一行每次以四行起碼每日每行大洋一角六分
本館電話	▲營業部（廣告及發行）一〇〇九五 ▲主任室一七〇〇一 ▲總務處六一五二 ▲編輯部一四六二二 ▲探訪室六一五七七 ▲總理室及總主筆室六一五七 ▲電報掛號六〇七八

本館開設上海漢口路二十四號始創自同治十一年即西曆一八七二年
中華郵政特准掛號立券按照總包特別優待寄送之報紙

閻錫山患霍亂

對馮玉祥談話有所聲明

【北平】衛戍部昨夕得太原七日夕電云、閻今午忽得霍亂病、上吐下瀉、午冷午熱、急延醫診治注射兩針、稍安等語、（八日專電）

【太原】閻七日下午因勞碌過度患霍亂症、八日起承醫囑停止會客、（八日專電）

【北平】昨衛戍部軍法處長李慶芳函路透社、謂該社所記馮玉祥與外記者談話中、關於閻如何如何、余曾致電閻詢確否、閻覆馮氏談話中、關於本人部分、全然無稽、因請路透更正、昨路透即聲明云、馮與外國通信員見面時、閻在距該地二英里之河邊村、記者等晤馮後、欲再往河邊村見閻、以證馮言之確否、馮秘書乃自馮宅致電閻宅、謂外記者尚擬請見、答因病不能接見云、該社幷謂、馮談話由兩通信員之速記、更加精密之校對、若閻否認、則馮負撒謊之責云、（八日專電）

何應欽即離幷

【南京】某方訊、何應欽在晉任務已畢、定九日回開封、轉赴前方、向蔣報告赴晉經過情形、及閻氏擁護中央意旨、（八日）

【太原】何應欽八日午假傅公祠宴方本仁・劉志陸・商震・榮鴻臚・梁汝舟等十餘人、（八日專電）

閻錫山任命兩總指揮

十九路周玳 二十路趙承綬

【北平】行營通電云、頃接閻副總司令冬申電、稱西北叛變、阻撓編遣、破壞統一、業經中央明令討伐、並任錫山為陸海空副總司令、受命之餘、義無反顧、謹於即日就職、幷任命周玳為第十九路總指揮、統率晉南各軍、趙承綬為二十路總指揮、統率綏北各軍、即日分途猛進、直搗長安平涼、蕭清陝甘叛逆、統一西北、指顧可期、特聞、行營訓政部叩魚印、（八日專電）

【南京】閻電何成濬、謂日來與敬之[illegible]商各節、均已就緒、通電亦發出、其他現經準備妥協矣、（八日專電）

平漢路之交通

【漢口】由漢開平長票車八日停開一日、九日繼續通行、（八日專電）

【北平】五號漢開之特別快車、今晨抵平、今夕南行特快車照開、（八日專電）

李雲龍將入陝

【漢口】李雲龍在漢表示該部現時人槍六七千、均在鄂西保康與山一帶候命、在陝之舊部約二萬餘人、可立刻召集、李定日內赴前方、一星期內入陝、夾攻敵後路、至該軍餉糈、已定由行營及二路軍接濟、（八日專電）

沈鴻烈抵哈

關於富錦戰事之談話

【瀋陽】哈爾濱無綫電、沈鴻烈今日到哈、定明日赴瀋謁張學良、對記者云、赤艦均已退往伯力亞、三江口外、仍有敵艦不確、江亭艦因彈缺、三十日自沉於富錦、明年可救出、並非被敵擊沉、羅憲章團會退富錦樺川間之集賢鎮、刻已回返前綫、依蘭樺川已見氷、江水數日內將封凍、此次赤軍犯富錦、以掠得之麪粉、因不易帶走、居然散給當地貧民、徒派中國赤黨四出演說、宣傳赤化、散發傳單、勸我方兵士投降、散發中文週刊一種、名工人之路傳單、蘇俄用我國白話新標點滿載宣傳共產文字、此次赤俄佔富錦、深入腹地、其武力侵略之事實、有目共覩、（八日專電）

病後調補

每當大病以後外象雖愈內臟尤未復原尚再復發勢必更為棘手是以病後調補誠不可忽最好常服此：

維太命牛肉汁

既易恢復生殖之機能更可助長內部之發育且能增進身體之健康從此保養得法調補得宜強壯過前矣

（每瓶售洋一元五角）

上海四馬路 中西大藥房發行

尚有評前廣告轉入第二張 閱者注意

南昌鐘表行 本月初十日大開幕 ◆◆花色繁多◆◆特別廉價 （地址）四馬路青蓮閣樓下

上海英瑞煉乳公司啟事
啟者張筱峯君前在本公司會計部辦事自即日起業已辭職與本公司完全脫離關係特此佈告
民國十八年十一月七日
乙A6935

神州國光社各派名家畫集
社址福煦路同孚路口汾陽坊四一八號

▲吳中名畫集冊 定價一元六角
▲吳門派山水集 定價一元五角
▲金陵派山水集 定價一元二角
▲松江派名畫集 定價一元五角
▲新安派名畫集 定價一元五角
▲新安名畫集錦冊 定價一元
▲明人花鳥集妙上下冊 定價三元
▲清內廷供奉諸名家畫冊 定價一元
▲名畫集成初集 定價三元

蓄雨樓上畫書詩 定價五元
吳文村文集 定價一元八角
陝西澱萍閣詩稿 定價一元五角
清嘯閣書 定價一元六角
南雷餘集 定價六角
▲新莽貨布范 定價八角
▲續古堂印譜 定價五元

贈券兩萬元
定閱北新半月刊全年贈送書券兩元 與贈閱無異 十一月三十日截止

本刊因文字新穎，內容豐富，公認為青年最良好之讀物，幾乎無校不備，定戶達五千，銷數逾萬，茲為歡迎新讀者起見，特再舉行空前大優待，定閱全年，（全年定價二元）贈送書券兩元，簡直與贈閱無異、優待定閱以一萬份為限，現在快要足額，定於本月底截止，讀者請速定閱，幸勿失此機會，

北新半月刊 十八期要目

中國資本市場之攷察	李靜厖
中東路問題與世界和平	郭眞
日本財閥政治之解剖	陳慶雄
現代經濟組織之基礎	何孝怡
現代的東洋思想	王璧如
最近蘇聯經濟狀況	劉穆
現代美國的文學	方天白
俄國文學最頂點的要素	方炎武
印象主義的批評	林語堂
藝術與商人	王煦

善終旅店 徐霞村
戰門 夏萊蒂
紅沙漠之熱病與燒夢 少仙
從感化院 暢霖
回鄉雜記 蘇洛
孩子的夢 舟子
紫中林中的煩悶 若新
予盾 柳圯生
兩性關係的新料 丘濬章
性教育關示兒的編序 周作人

新書

中國文藝論戰
李何林編 實價八角 去年中國的文藝界起了一場劇烈的論爭，自刱造社一般人噢出「革命文學」的口號後，代表中國幾個文藝集團的刊物如語絲，小說月報，新月，現代文化：等都加入範圍，這一次的論爭在中國文藝的進程上占一個很重要的地位，語絲派的冷嘲熱諷，刱造社的宣傳文字的集調，小說月報的旁敲側擊，頹呈論戰文字的大觀，現在統統收集在這里，關心文藝的朋友，還是一部必讀的書。

CF遺書
孫鏡秋著 實價三角半 在我們「歡迎新進作家」的呼聲中，現在又有了這部書出現了。這裏所寫的是呻吟於時代的重壓之下的一個青年，他，正如作者在篇後所說「在苦痛的生活裏，他已經失掉了抗鬥的力量，他只是憤恨，詛咒，以至於贊美死！」是的 他終於死了。擠扎於黑暗勢力之下的青年朋友們請以親切的同情來一讀這部悲苦的告白吧。

遺產集	李青崖譯 實價六角
西洋文藝論集	韓侍桁譯 實價九角
西遊補	劉復校點 實價七角
日本文學史	謝六逸編 實價一元二角
不測	查士元著 實價三角
霍多父子集	李青崖譯 實價六角
瓊昭	黎錦明著 實價四角半
西湖漫拾	鍾敬文著 實價四角

上海四馬路 北新書局 發行

讀書比賽大會

繪期只有半個月了

比賽方法

照折實價一律九折，即可憑發票換錦標。[illegible]

快奪錦標捷足先登

贈品種類

頭標—贈送書價大洋九角・新式賽銀活動鉛筆一支（價值一元）・贈四五勝利券一張（價值一角）・金邊日記冊一本。

二標—贈送書價大洋四角半・485號鉛筆半打（價值一角）・贈四五勝利券一張（價值二角）・金邊日記冊一本。

三標—贈四五勝利券一張（價值一角）・金邊日記冊一本。

書價扣實自二折起

售書種類

社會科學類四十九種・新文藝類十五種・新詩歌類十九種・[illegible]

會址 上海四馬路

泰東圖書局

經濟科學大綱

波格達諾夫著 施存統譯 實價一元四角

□注意翻版：北平方面有「經濟科學大綱」翻版出現；該翻版錯誤繁多，紙張惡劣，極易認辨。凡版權頁中無譯者版權印者，即屬翻版，讀者宜注意之。

重版出來

波格達諾夫是一個博學卓識的經濟學者，他以唯物史觀的方法，說明原始社會、奴隸制度、封建制度、商業資本主義、工業資本主義、金融資本主義和社會主義的發達，各時代的經濟關係，可作經濟學讀，亦可作經濟史讀。[illegible]

近代社會思想史要

平林初之輔著 施復亮 鍾復光合譯 實價四角五分

這是客觀地敘述近代社會思想之發達的良著，從資本主義經濟學到科學的社會主義，都給了系統而扼要的說明，並指出時代背景。譯筆亦信實流暢。

母親

高爾基巨著 沈端先譯 實價一元

在大文豪高爾基的全著作中，『母親』是最為大衆傳誦的作品。他正確精細地描出了俄國第一次革命以前的下層民衆求智慾的熱烈，及革命運動者潛行的活動。女主人公是一個無知的女人，但因為她熱愛真理，所以逐漸地受她兒子的感化，終于變成了一個殉教般的英雄。沈端先先生依據英日兩種譯本譯出，復請精通原文者依照原本，逐語校對一過，可稱中國唯一忠實的譯本。

大江書鋪 上海狄思威路九七三號

上海 平凡書局

三大預約

社會科學大綱 高希聖 郭真著 實價一元八角，預約一元三角半。本月十五出版。

楊杏佛文存 實價一元，出版前預約者七角半。本月廿日出版。

馬克思傳 李季著 蔡元培題序 實價二元，預約一元五角。本月底出版。

出版新書

乘桴集 柳亞子著 實價二角
世界資本主義國之反俄戰線 吳仁德譯 實價四角
世界經濟論 高希聖譯 實價三角
中國資本主義史 郭真著 實價三角
蘇俄憲法與婦女 陸宗贄譯 實價三角
中國婦女問題 郭真著 實價三角
科學的社會主義論 高希聖譯 實價三角
資本主義社會批判 高希聖譯 實價三角

出版部 北四川路士慶路
代售處 本埠北新、泰東、民智、開明等書局及外埠各大書坊
本埠預約經理處 復新、光華等書局

上海四馬路 光華書局特別大廉價

自本月九日起至本月廿四止 為期無多 購請從速

●稍有污損之書● ●從一折至六折● 種類繁多逐日更換 任客選購歡迎參觀

廉價辦法

●本局出版各書照實價一律八折，購滿大洋五元，可再打九扣。
●代售外版書籍，一律照實價九折。
●外埠函購，郵票代現，實足通用，不另加郵費。
●圖書館採購，不論多少，一律七折。

本局門市部特設 特別廉價部

萌芽月刊

徵求預定

「萌芽」為刊載現今文藝作品及評論之定期刊物，譯著者均是對於文學及社會取了積極的態度的人們。「萌芽」當此文藝界向下層掉落的時候，一在勞動者們的努力底下，按月出版。第一期準一月一底出版。要目如下：

現代俄國文學作家自傳 亦還譯
社會學的藝術觀 雪峯譯
藝術形成之社會的前提條件 洛揚譯
壞滅 魯迅譯
夜巡兵 蓬子譯
關於托爾斯泰的一封信 柔石譯
奶媽 金枝作
報復 天翼作
流氓的變遷 白莽作
自現代評論至新月 魯迅作
藝術家政治家 淶西作
關於方向轉換的考察 淶西作
通信—赴德意志途中 連柱作 迹餘作

● 預定萌芽優待辦法

一、每期定價二角五分，預定全年連郵二元五角，半年一元三角，國外郵費照加。

一、在廉價期內預定全年，贈送書券大洋二元五角，半年一元三角，持券購本書籍，得搭用現金一半，實足通用。詳細辦法，函索即寄。

近刊文藝新書一覽

書名	定價
結婚集（蓬子 杜衡合譯）	二元二角
漫郎攝實戈（成紹宗譯）	九角
新俄詩選（L.郭沫若譯）	五角
新俄學生日記（丹含譯）	一元
三個不統一的人物（胡也頻作）	四角
神巫之愛（沈從文作）	三角半
女陪審員（問鶴女士作）	三角
溫柔（謝冰季作）	四角半
秋之夢（芳信作）	五角
月光（徐傑炎作）	四角
情人的故事（李公凡作）	五角
床頭幽事（張稚子作）	三角半

最近重版新書一覽

書名	定價
（二版）離婚（潘漢年作）	四角半
（二版）誘惑（華瑞作）	四角半
（二版）安慰（嚴良才作）	四角
（二版）水彩畫概論（倪貽德作）	二角半
（十二版）古詩十九首研究（賀揚靈作）	六角
（三版）少女與婦人（沈松泉作）	五角半
（三版）桃君的情人（羅西作）	四角半
（三版）苦笑（周全平作）	二角半
（四版）小說論（郁達夫作）	一元
（四版）文藝論集（郭沫若作）	六角
（五版）苔莉（張資平作）	七角半
（六版）夢裏的微笑（周全平作）	

新書預告

社會的作家論 雪峯譯
湯顯祖及其牡丹亭 張友鸞著
中國社會思想概觀 郭真著
中國文字思想史 張亞威著
小山詞 賀揚靈校
斷腸詩詞 李白英校
夜闌（短篇創作） 沈櫻女士作
幽會（短篇創作） 華瑞作
世界短篇傑作選 葉靈鳳譯
我的幼年（高爾基著） 蓬子譯
地獄（巴比塞著） 成紹宗譯
白馬底騎者（施篤謨著） 鍾憲民譯

民智書局

最新出版 譯著四種

英國社會主義史

喬治般生著 湯浩譯 定價五角

本書係將英國十九世紀以來各派社會主義之理論及運動，均有系統的歷史的敘述。其中尤以自歐文以下各派社會主義之歷史，及職工組合、工會主義之理論及運動，均有詳明的論述。獨立勞工黨之因緣及組織，社會主義之歷史，有一章專論此事。譯者且說明英國社會主義史與英國勞工黨之歷史，及英國社會主義之意見，使讀者對於英國社會主義可以有一明白的認識。譯筆流暢，尤屬難得。

中世歐洲經濟史

日本瀧本誠一著 徐天一譯 定價大洋五角 立法院編譯處出版

近代歐洲產業發展，全係由中古產業狀況蛻變而來，故吾人研究近代歐洲經濟史之前，當先研究中古歐洲經濟狀況。本書著者根據近代各種意見，對於中古時代之產業狀況，與各種產業之組合，均採本溯源，有詳細的敘述，而在中古封建制度下之各國經濟狀況，尤有扼要的說明，為研究經濟學者必備之書。

帝國主義對華的三大侵略

吳君如著 定價大洋五角

帝國主義在中國已有深厚的勢力，吳君特將帝國主義對華的侵略分為政治的、經濟的、文化的三大綱目。每種侵略更有詳細的統計，以作佐證，使讀者讀了本書之後，對于帝國主義在華的真面目，可以完全認識，實為目前國人必讀之書。

饑荒的中國

美國馬羅立原著 吳鵬飛譯 定價大洋五角

作者是久居中土的美國人，本書對于我國饑荒問題，作詳細的討論。其中將我國饑荒的原因，分為經濟的、天然的、政治的、社會的四種。而作者所貢獻給我們的救治方法，也分為四種。雖仍不免主觀的成分，但對于本問題之剖解與論證，所持材料之豐富，實為國人欲解決目前饑荒問題之重要的參攷。

開明書店

上海四馬路望平街口一六四號

最近出版新書

倪煥之

葉紹鈞著 一元二角

二十萬言的長篇創作，出力描寫五四前後到最近的時代狀況。茅盾先生評為扛鼎的工作，夏丏尊先生評為劃一時代的東西，其價值可想。

兒童歌舞劇 麻雀

[illegible] 編 三角

結構緊湊，歌詞淺顯，應用舞蹈尤適宜動目，是兒童歌劇中的唯一善本。

兒童與家庭

類勃賓著 張昌祈譯 實價大洋八角

[illegible]

本星期內即可出版之新書

俄國革命後的文學 馬克希廉夫著 金溟若譯 三角
滅亡（長篇創作） 巴金著 九角
開明第三英文讀本 林語堂著 九角 一元一角
苦笑（隨筆集） 劉薰宇著 五角
蛇郎（民間故事） 黃詔年述 三角
再造（詩劇） 劉大白著 八角

最近重版書

給青年的十二封信 朱光潛著 四角五分 三版
開明第一英文讀本 林語堂著 八角 三版
歐洲近代文藝思潮論 沈端先譯 九角 三版
音樂入門 豐子愷著 六角 五版
文章作法 夏丏尊著 五角 六版
近世社會思想史 徐文亮譯 五角 三版
愛的教育 夏丏尊譯 九角 七版
小學校音樂集 錢君匋編 五角 再版

國立中央大學 半月刊

第一卷第一期

[illegible]

要目

蘇聯與國際法 謝冠生
北滿之邊患與大學生之責任 張其昀
中俄交涉中之雜感 陳訓慈
印度學說史緒論 湯用彤
近代論理學之發展概況 何兆清
文化的傳播及其選擇作用 孫本文
稻作新病害芽切病的發見 王善佺
新政治學 盛錫棻
論三書主義 張士一
大學之任務 常導之
何謂實驗學校 張懷
日本班田制度之研究 曹四勿
一千年來世界六百五十大學年表 羅良鑑
遊廬山記 黃侃
盈握的粘土 凌崇
秣陵積雪 張惠衣

每期大洋一角五分
發行處 南京中央大學出版組
代售處 全國各大書局

芳草書店

上海四馬路中華書局對面

新書出版大廉價

戀愛的藝術

年青的男女朋們！這是使你們在戀愛上得到滿足一切的一部愛經！可以使你們得到戀愛的對象，歌唱戀愛的勝利，保持戀愛的長久，而達到最藝術的頂尖！作者誰？在序中可以看出。實價五角 廉售八折

鈴風

胡行之作 小詩，是經靈芳馥的，可以歌唱在白月濤之夜，一句一句沉醉你的心靈。實價二角 廉售八折

他，她

洪為法作 是描寫同性愛的抒情長詩。一角五分 八折

新俄的婦女

何盈女士譯述新俄革命後的婦女生活。要明瞭新俄政治社會現狀者不讀。實價一角六分 八折

睡蓮

滕固作 長篇小說 寫一把男子做玩物的驕奢淫逸的都市女子，妖媚動人！入浴一節，更妙！實價四角五分 八折

一個人的結婚

章克標作 長篇小說 大胆的文字，要算這部書是獨一的！把隱秘了，罪惡的，什麼都說出來。實價四角五分 八折

畸形的愛

陳伯吹作 長篇小說 把寄給愛人的情書，綴成這部創格的小說，悱惻纏綿，詞句非常美麗。實價五角五分 八折

墮落

抗炎甫作 長篇小說 寫一個青年寡婦，因生活的枯爍，性慾的煩悶，終於犧牲了她的貞操。實價四角 廉售八折

一個狂浪的女子

陳白塵作 長篇小說 描寫狂浪女子的心理變態，是熱烈的，妖艷的，狂縣的，而却是悲價的！實價五角 廉售八折

罪惡的花

陳白塵作 長篇小說 和一個狂浪的女子是姊妹作。結構不同，而有同樣熱烈，哀悲，忿激：實價五角 廉售八折

歧路

陳白塵作 中篇小說 渴求異性的慰安，是現代青年苦悶的由來。讀這書，準使你要覺得好笑。實價二角 廉售八折

我所尋找的女人

滕剛作 短篇小說 意境的清芬，思想的幻靈，文字的美麗，處處給人以心靈上的廻響。實價三角五分 廉售八折

戀愛和死

石佛作 長篇小說 寫師生的戀愛，是作者身親經驗的一件事實。極盡纏綿哀艷的能事。實價四角 廉售八折

紅花

黃中作 短篇小說 作者的別具作風，和思想的卓越，離也知道的。這集中都是悲酸文字。實價五角 廉售八折

上海水沫書店

新書出版大廉價

一部震動全世界的人人必讀之巨著

西部前線平靜無事

▲再版出書▼

德國雷馬克(E. M. Remarque)著 林疑今譯 ● 林語堂序

本書是今年出版的轟動全世界的一本出名的戰爭小說。著者雷馬克是德國一個三十歲的兵士，生活的體驗，階級的意識，熱情的激蕩和文學的天才使他寫成了這本巨著。出版以來，不到一年，在歐美各國都有了譯本，行銷數十萬冊。日本譯本自上月底出版後，至今已再版二十五次，其價值之高，殊難想見。本店特請林疑今先生忠實地譯出，冠以林語堂先生序文及作者肖像，出版以來，銷路甚見踴躍，第一版十一天內立刻售罄。現再版出書，欲購從速。

道林紙精印 厚約四百頁 實價每冊大洋一元一角

同業批發折扣格外優待 讀者函購寄費一概免納

門市部 四馬路望平街東首 函購批發部 北四川路公益坊內

最新出版

女孩兒們

金滿成著

本書為短篇創作，作者思想靈幻，文筆流利，描寫女子本性，曲曲傳出，描寫舊社會風俗，活躍紙上。篇數雖然不多，却篇篇都是精選之作。實價每冊四角五分

新興經濟學研究

楊明山著

近來經濟書籍出版很多，但是要找一本有實用有研究價值，却不多見。本書內容詳細，極合一般初學及已學者作參考或實習，中學以上採作教本或參考，也非常適宜。實價每冊五角

將近出版

愛力圈外 張資平著
落葉 郭沫若著
沫若譯詩集 郭沫若著
愛的征服 金石聲著
經濟學概要 劉伯剛編
勞動者 巴克譯
氣力出賣者 洪靈菲著
長恨 葉靈鳳著

愛力圈外

張資平著長篇創作 全書十萬餘言 用上等道林紙精印 精裝實價一元三角 平裝實價一元

優待顧客 發售預約 精裝紙收一元 平裝紙收七角 寄費另加

本書定十一月二十五日出版 預定從速

預約處 本公司總發行所

代預約處 本埠泰東書局 光華書局 外埠北平光華書局 南京中央書局

上海 樂華圖書公司 四馬路中市五四九一五五〇號 由太和坊進出

一萬二千萬

美國哥爾德著 凌黛譯 實價五角

此書為美國民衆雜誌編輯者，哥爾德（Michael Gold）搜集其一生得意的短篇小說集。他是美國今日偉大的普羅文學者。也是用英文寫民衆說白的形式所謂民衆說（Mass Recitation）的第一人。這種民衆說在蘇俄很流行；它是第一次介紹到中國來。譯者凌黛居英有年，深悉彼邦風土情形，自不在話下，譯筆高妙。

北美印象記

日本廚川白村著 沈端先譯 實價六角

原作者是日本最偉大的散文作家，用他尖利的眼光，深刻的同情，細膩的筆法，把美洲男女老少，貧富的醜惡形態，活現在紙上，公諸于世。[illegible]

其他新書

圍著棺的人們 田漢 二角半
最後之勝利 余世鵬 四角
男性的悲哀 左幹臣 六角
回憶 邵洵美 三角
家之子 朱維基 一角八分
戀愛之四象 章克標 六角

上海四馬路望平街六號 金屋書店

▲1163

TA 899

徽州績溪縣周起漢 乳名慕淵 小兒覽

自爾於九月十八日出走家人即照留函往晤並未見面仍望函告確實地址來續以便派人接洽 周協恭啟 甲A8178

遺失議據聲明

先祖伯荃公故後遺物失有股開上海碑業新林號議據一紙向該號掛失外爲此登報聲明日後如有該議據發現作爲廢紙 鍾序瑛 佩蒼 啓

松江葉樹賚幼文遺失圖章聲明作廢

大房嫡嫂朱氏於上月故世後喪務暫由鄙人主持該房五中堂戳記曾於當衆檢點單契時親自承認惟查嫡嫂生前欠人借項以田單抵押在外者計原單十二圖衣字圩一百三十五號中田四畝八分又第七圖伐字圩一百十三號中田三畝三分八厘四毫兩紙此外如有發現借據無論有無抵押品均不承認當名圖章亦聲明作廢特此鄭重聲明 乙A8876

捷茂洋行啓事

啓者本行聘請機李夢生爲買辦之職襄助辦理行中一切業務是登報日起見委者請移玉至英租界博物院路第八號敝行與李君接洽可也特此聲明

退股聲明

敬啟者祖遺下饒州源昌福記股份向與劉汪吳三姓合開無意經營自願將股份讓與劉汪吳三姓承受所有以前手續日後核算清楚嗣後盈虧與金姓毫無關係特此聲明 金玉瑜 汝全 啓 乙A6951

受股聲明

本號源昌福記開設饒州向係金劉汪吳四姓合股茲因金氏兄弟蟾汝玉汝無意經營自願將金姓股份讓與劉汪吳三姓接受所有以前手續當日核算清楚嗣後盈虧與金姓毫無關係特此聲明 劉 汪 吳 乙A6985

退保聲明

先嚴趾卿公於十一月一日逝世所有生前口頭及書面擔保即日起概作無效特此登報聲明尚希鑒原爲幸 棘人管懋 蔡孫華 啓

離異聲明

鄙人於民國十四年間納滕三緩爲妾初尚和好不意近來意見各異雙方情願脫離夫妾關係特央請馬關泉蔡和卿兩君爲證人由滕三緩出立離異據交與鄙人收執嗣後三緩出外任從自由鄙人決不干涉如有在外假借名義等一切行動概與鄙人無涉恐未週知特此登報聲明 季靄雲啓 乙A6968

四川姚吉鋒對各書店啓事

鄙人前在重慶接到四川敘府書店來函據云已有申洋五元匯至重慶曉書店作爲購買各家書籍文具之用但最近又接到敘府來函云該款因匯水太高迄今尚未出以致各書店紛紛向重慶曉書店追問該款茲恐各書店未明眞相致誤認重慶曉書店將該款用去起見特登報聲明內容以免誤會 甲A4280

南京三山街怡記正泰衣莊汪振頤字養甫啓事

近因人事日非兇横害自登報日起關於經手擔保等事情概不負責除通知各報聲明以免有關保人於賠累外再登中央申新各報

上海伶界聯合會向葛慶奎道歉

本會第十九次會串執行委員誤將高藝員人名地位在戲報上排錯經周信芳趙如泉常雲恒劉奎官厲彥芝諸同志向高藝員再三解釋聲明誤會蒙高藝員熱心贊助慨然演唱本會執行委員自知備事不週合向高藝員道歉如上 庚A3899

全國醫師聯合會通告

茲定於十一月十四日至十九日在上海西藏路寧波同鄉會開全國醫師代表大會（會期自上午九時起至下午五時止）但九日上午九時爲預備會下午二時起開會各地代表諸準時蒞臨爲禱 全國醫師聯合會籌備會啟 電話（六二二）（二九三六）

香港註册上海華洋德律風公司通告電話用戶公鑒

茲因在舉辦新電話接線範圍內之電話已經另行改換新號碼通知有關係各用戶外並將更改號碼表送呈各用戶惟新用戶名簿未出版前請先將該表詳細查明然後打用新號碼倘有未收到上述號碼表者請即向江西路二十四號A本公司寫字間索取爲荷 總經理及秘書鮑德謹啟 一九二九，十一月，九日。 CA4695

鍾可託道謝

元配屠夫人慧珍病故辱蒙遠近親朋函電慰問頒賜隆儀幷親勞中西來賓玉趾參與舉殯典禮拜領之餘存歿均感惟猝遭變故諸多簡略有慢賓客恕謝不週 鍾可託率子其舫女其暎 其明德 同啓 戊A4309

申謝

家慈六十生日承諸親故舊惠錫隆儀紓尊臨蒞厚意盛情感荷無既徒以仰體慈意未敢過事藻飾除已將筵資分別撥助善舉外謹此登報申謝維希 荃鑒 治慶子蔡同瑺率男賓牟容平安中女綱紘約紆絳維同啓 乙A6927

愆計不周

顯考雲江府君痛於民國十八年八月八日即夏曆七月初四日卯時壽終滬寓正寢距生於前清同治四年二月初四日丑時享壽六十有五歲謹擇於夏曆十月初九日成主初十日領帖十一日扶柩回籍十五日告窆恐訃不週哀此告聞 慈命稱哀 不孝孤哀子張聖孝 忠 悌 孫尚勇 智 義 尚 曾孫祖蔭 泣血稽顙 喪居西門林蔭路一號本宅

黃公玉書出殯路由

本日下午一時發引由西門莊家橋勤業里本宅起經肇嘉路朝東至大東門向北沿中華路至小東門向西走民國路朝南經方浜路斜橋路直達四明公所暫厝 同德堂賬房啓 甲A2224

前東大附中中三院建築公債債權人鑒

敬啟者前東大附中中三院建築公債債務責任自轉移中央大學後會按期發還本息依照契約本應明年三月還清同人爲早清手續起見擬將本息券一併寄至南京八府塘南京中學第二院建處俾便代領分發如果逾期任何情形概不代辦除對已登記者個別通知外特此公告幸勿自誤 債權團代表 薛建吾 李三元 同啟 戊A4280

上海復旦大學擴充建築募捐中央委員會事啓

本校爲擴充建築及紀念廿五週年各界人士熱心贊助慨捐鉅款荷蒙募集捐款無任感荷除已收到捐款另發正式收據外並已將十月卅一日以前所收捐款細數及捐款人台銜在十一月四日之時事新報及六日七日之申報披露諸希 公鑒並誌謝忱 主席 王正廷 副主席 [illegible] 會計主任 錢永銘 戊A4277

恭頌東海關陳家官莊分關關長汪靜安德政

[illegible]於前虞餘踐毅然革洗明察仁慈罕與比倫兩鎮商民脫水火而登衽席如慶復蘇歡聲載道有口皆碑謹登新兩報以誌德政而申謝忱 山東諸城[illegible]商號及民衆代表[illegible] 乙A4224

天富明礬公司啓事

[illegible] 總公司 上海英租界四川路九十三號內廿一號電話（弍）一一七〇九 總經理處 [illegible] 乙A6936

張志讓律師代表無錫豫康紗廠監察人程厚坤駁覆陸鼎揆律師代表吳鶴琴通告

茲據當事人豫康紗廠監察人程厚坤聲稱厚坤受董事會之委託詳查帳冊[illegible]發見可疑之點甚多[illegible]至各賬所載尤多不符如去年陰曆九月二十五至二十七三天時行明收貨有貨源可稽而其餘賬冊內容[illegible]點甚多[illegible]且各賬行[illegible]得任意取去[illegible]由董事會開會厚坤亦曾列席並未聞有此議[illegible]本不受任何方面之拘束以上爲厚坤查賬經過情形除具函董事會報告外應請貴律師代表登報聲明駁覆等語前來合爲代表聲明如上 事務所 靜安寺路十九號甲 電話 二二四六四 乙A6929

吳其倫律師受任太平洋社常年法律顧問啓事

本律師現受任太平洋社社長吳漢祺君常年法律顧問如有侵害該社營業信用名譽及其他一切法益者本律師當依法保障之 事務所 北卡德路祥福里八號 泥城橋丹鳳里 電話一三七七九 八七〇〇五

太平洋社緊要啟事

逕啟者敝社前因內部改組暫行停刊現已整理就緒公推羅亮潢君爲總務主任曹夢魚君爲編輯主任吳經伯君爲採訪主任於本月十日起照常發稿各界如有新聞見委或訂閱本社社稿者敬希逕函本社爲荷特此啓事 社長吳漢祺 社址霞飛路三七〇號 電話三〇四三七 有線電報掛號四五一四 無線電報掛號二五〇八 乙A6996

律師陳瑞麐代表當湖襪廠否認胡遠駿律師代表德昌號宣言清理啓事

茲據當湖襪廠經理朱玉書聲稱頃閱報載胡遠駿律師代表德昌號宣告清理一則不勝駭異查該號主胡洪炳開設未久積欠各貨款爲數甚巨今該號主竟避匿不理欲圖卸責居心可見請偵緝該號主到案外爲特請貴律師代表登報否認清理等情委託前來爰特據情代表否認此啟 事務所西門救火會北首 乙A6974

林灤慶律師受任協和成一林豐號常年法律顧問通告

本律師茲受一林豐號協和成號聘爲常年法律顧問嗣後凡有侵害該號權益者本律師當依法保障之特此通告 事務所漢口路九號 電話一三〇六三 戊A9974

律師屠治平代表潘寶泉通告一

查敝當事人潘寶泉前由張濂如君邀約合夥組織福特汽車公司及寶華汽車行寶泉慘淡經營頗著聲譽民國十八年十一月三日退夥所有一切賬目及經手事件亦於同日詳細核算交割清楚自退夥之日起嗣後福特汽車公司及寶華汽車行與寶泉完全脫離關係不負任何之責除由雙方訂立退夥契約由朱鴻達律師證明外恐外界不明眞相特此代表通告如右 甲A4186

律師屠治平代表潘寶泉通告二

敝當事人潘寶泉現與福特汽車公司及寶華汽車行脫離關係後仍專意經營汽車橡皮五金行業務力求價廉物美以副賜顧諸君雅意前所擔任之職務仍照常負責特此代表通告如右 甲A3187

蔡汝棟律師代表元通公司駁覆沈越聲律師代表和豐輪船公司啓事

茲據當事人鄭良斌黃克縣君來稱鄙人等爲元通公司之經理人亦即公司之股東前因元通公司自本年十一月一日起另行改組特登報通告所有本年十月三十一日以前元通公司之債權債務概歸鄙人等負責料理以股東資格並無不合乃和豐公司竟登報反對謂爲債務移轉試問元通公司即不登報通告改組以後該公司何可使改組後新加入之股東對前公司負責至謂積欠船租不理退票原告勝訴上訴駁斥云云更非眞相前元通公司租用該公司舂和輪船按期付租均有收據爲憑嗣後該公司以不卸運貨相要挾索去支票洋九百二十元細核賬目查得該公司尚欠元通公司鉅款因是將支票止付臨時法院第一審鄙人等因故不能到庭係闕席判決第二審上訴會將原判一部份撤銷該公司指爲駁斥未知何所根據況鄙人尚在依法提起第三審上訴自應靜候法律解決何必顛倒黑白登報淆亂聽聞須知縱依第二審判決元通公司亦不過欠洋七百三十六元三角四分失尚復不止此數該公司以債權人自居其然豈其然乎爲此用請代表登報駁覆等語據此特爲登報如右 事務所博物院路二十號 電話一九八五一 乙A6822

陸家鼐律師受任葆記報稅行主陸士周君常年法律顧問啓事

本律師茲受陸士周君聘爲常年法律顧問嗣後如有侵害該行及陸君之名譽信用財產及其他一切法益者本律師當依法保障之此布 事務所上海七浦路七八四號 電話四五一七四 乙A6882

陸家鼐律師代表林范翁氏緊要聲明

案據敝當事人翁林范氏聲稱鄙人所有法租界蒲柏路四〇四號住宅亦爲訟爭財產在訴訟未終結前無論何人不得出租或出售如有私訂契約者概爲無效等語請爲代表通告前來據此合亟代爲聲明即希公鑒爲荷 事務所七浦路七八四號 電話四五一七四 乙A6716

伍守恭律師代表陳永基君爲與楊潤璣女士脫離關係聲明

據陳永基來所聲稱因與楊潤璣女士意見不合業經完全脫離家屬及任何關係生女美蓮由伊領去自行撫養所負債務亦由伊自行料理永遠與永基及陳氏家屬無涉除於本年十月三十一日立據簽印並由貴律師證明外應委託代爲通告等情前來特爲登報聲明如上 事務所江西路廿四號三樓 電話一三九三九 一四九三〇 乙A6860

張德欽 張恩灝 律師代表震興米號宣告清理

茲據西門內大街震興米號經理李壬元君來稱伊號因營業不振耗折甚鉅以致不能維持爲特委託本律師等代爲宣告清理等語前來爲此代登報通告凡有債權人於兩星期內持據來本事務所登記逾期不理所有欠人之款亦須於兩星期內交本事務所否則即行訴追特此通告 事務所四川路一四一號 電話一二九七三 乙A0007

江一平律師代表愛文汽車公司股東陳懋齡高積仁邱少林等十三人啓事

據愛文汽車公司股東陳懋齡高積仁邱少林等來所聲稱十月二十四日在本公司召集股東大會議決取銷前經理步瑞職權公推股東劉國藩爲經理幷責成即日接事在案乃該前經理步瑞未允交卸除另函交涉外應請貴律師代爲登報公告嗣後愛文汽車公司營業上一切事務應統歸劉經理負責辦理銀錢往來文書票據亦須由劉經理簽字蓋章否則絕對不能發生效力至前經理步瑞職權既經公決解除所有一切代表公司行爲依法公司不能負責等語前來據此特代登報聲明諸希公鑒此啟 事務所四川路四八號三樓 電話六六五一五·六 甲A4228

姚希琛律師代表孫朱氏聲明方單遺失啓事

茲據敝當事人孫朱氏聲稱所有祖遺二十七保十三圖平字圩第一號單戶孫德順孫廷章孫培成三戶方單計則田一畝五分三釐四毫正四份業已遺失嗣後如有上項方單發現概作廢紙除向土地局掛失補給外茲再委托代表登報聲明等語據此合爲代表啓事如上諸希公鑒 事務所北京路一百號四樓 電話一一九五一號

伍澄宇律師代表英大馬路惠通公記清理通告

現據當事人惠通公記經理魏頌平君到所稱該號因營業週轉不靈經債權人議決將全盤賬目請貴律師代表清理等情據此爲特通告凡屬該號債權人在十四日內將所欠之款繳交本所備有逾期不將款繳交者準依法訴追此佈 事務所南京路一〇七號四樓 電話一五九三 乙A6930

黃翰律師代表蔡蘭洲君緊要聲明並受任法律顧問

茲據蔡蘭洲君聲稱伊手創宏大宏源木器號業已多年祇因年老體衰曾於上年七月間將一部份貨物分給長子景賢由其另設宏大景記號自行經營原有宏大老店分給次子景期宏源號分給三子成賢三子年幼由伊代爲管理至景記號所爲之一切行爲自應由景記負責界限分明不容牽混乃近有景記上行當時既係與景記交易祇能向景記追索萬難任便牽涉致蹈非法嗣後如有侵害蔡蘭洲君法益者本律師當依法保障之此佈 事務所上海九江路二十二號 電話一九八四四號

上海公共租界臨時法院公告

案據陳鑑銳律師代表張兆楨訴張文卿欠款一案茲因被告所在不明傳票無從送達除准將訴狀及傳票等件黏貼本院牌示處外特再登報公告仰被告於登報日起二十日內提出辯訴並於民國十八年十一月二十九日下午二時到院言詞辯論毋自延誤特此公告 乙A6956

江海關二五附稅國庫券基金保管委員會十八年十月份收支報告

▲一二五庫券 [illegible]
▲續發一二五庫券 [illegible]
▲一二五庫券付息基金 [illegible]
▲捲菸庫券 [illegible]
▲善後短期公債 [illegible]
▲十七年金融短期公債 [illegible]
▲十七年金融長期公債 [illegible]
▲十八年裁兵公債 [illegible]
▲十八年賑災公債 [illegible]
▲十八年關稅庫券 [illegible]
編遣庫券 [illegible]

安徽省財政廳通告

[illegible] 乙A6978

一時貪樂 累及妻子

海波藥

[illegible]餘毒未盡滅絕、以致傳妻子、潛伏體內、合家同病！現屆小陽春、又有復發之憂、此其時矣、未雨綢繆、

功能清血解毒、雖多年屢發屢藏之老梅毒，自今服食「海波藥」之後，將血中潛伏之梅毒菌滅除淨盡，從此血液澄清，體格日健，永不再發，初起梅毒，如「下疳」「橫痃」「淋濁」等竟可立服立效，一經痊愈，永斷病根，照常生育，不妨嗣續

（價目 每瓶二元……每打廿元）

上海四馬路五洲大藥房發行各埠各分行各大藥房均售

袁製 解毒精

周佛海題

功效：清血解毒　王道不霸　根本治療　照常生育

主治：小便破腫　尿管刺痛　腎囊潰爛　瘰癧串核　包頭疳瘡　初起淋濁　魚口橫痃　婦女陰瘡　口鼻潰爛　梅毒穿頂　肛門痔瘡　遍體梅毒

（每瓶大洋一元二角）鷄牌商標

上海英租界西新橋北首 濟華堂藥房發行

分設 鎮江又新街口 蘇州石路中市

（各埠藥房均有代售函購寄費加一）

艾羅補腦汁

上海中法藥房總發行

全國分行及各藥房均有出售

大瓶二元　小瓶一元二角半

健腦益智　補身治病　有不可思議之效力

時評

◉中俄問題之調查與調停　（默）

太平洋會討論中俄問題時。中國代表請於國際聯盟設一調查機關。俾明中俄事實之眞相。各國代表以蘇俄並未加入聯盟。不表贊成。而一致主張由第三國出而調停爲得策。吾人觀從前國際聯盟之歷史。不敢謂其與我無好感。而實可謂爲對我國情十分隔膜。以與我國情十分隔膜之國際聯盟。而勉任調查之役。勿論如各代表所謂單方之調查不生效力。即認爲生效。而其調查果能認眞而不敷衍。公平而無偏私乎。故吾謂中國代表之提議。本非至善之策也。惟各國代表所主張第三國之調停。恐亦不易著手。蓋觀蘇俄最近行動。雄心愈益顯著。前外交界曾一度傳非戰條約國發起爲中俄撮合談判。旋即寂然無聞。其所以停頓之故。以吾人所料。非由俄方不肯就範。即非戰條約國多數不願與聞此事。而仍執冷靜態度也。由斯以言。今日欲進一步而言調停。俄能一變其從前拒絕第三者調停之主張乎。各國果亦一變其冷靜態度。而熱心於第三者乎。即有熱心於第三者。願執調停之勞矣。然中俄兩方果皆能同情於此第三者乎。而此願任調停之第三者。其主張其說詞。果能大公至正。絕無私意。而得兩方認可乎。此又非事前所能知者也。

吾嘗謂國際糾紛希望於第三國者。祇有二端。一爲強有力之法律。一爲強有力之輿論。若此二者俱不能得。而但求第三者之調和。恐其希望將等於零。吾昨論領權問題滿洲問題。主張如是。今論中俄問題。亦如是主張而已。

國內要電二

哈埠戒備仍嚴 捕獲俄嫌疑犯五十二人

〔瀋陽〕哈爾濱無綫電、七日哈埠安謐如常、道裏道外警察、全體出勤、分隊巡邏街市、惟傳潛伏哈埠之赤黨、有改期暴動說、故軍警戒備仍嚴、（八日專電）

〔瀋陽〕哈爾濱無綫電、哈埠特區警署警察、七日晚、在四區二區地界、捕獲蘇俄赤黨圖謀暴動嫌疑犯五十二名、略訊後、即送往松北收容所、該所近日添火爐及其他設備、每日經費、需四千五百餘元、（八日專電）

赤軍進攻室韋

〔瀋陽〕據報、有赤軍四百進攻室韋、詳情仍未悉、（八日專電）

〔瀋陽〕哈爾濱無綫電、有赤軍一隊、自張家地營、進逼黑河、（八日專電）

駐瀋日領 勸張與俄交涉

〔北平〕瀋日領林二次訪張學良、勸張與俄直接交涉、張答此係中俄外交、在未得中央容諾前、不便直接談判、（八日）

蘇俄對外手段

〔北平〕外息、俄決有事於北滿、將日俄漁業協定讓步解決、又運大批現金赴英、購辦皮革布匹、爲通商之發端、因英國會已通過英俄復交、列國均惴惴於中俄問題之緊張、對東北情報、比豫戰消息尤爲注意、（八日專電）

外交部決意 取消領判權

〔南京〕外交界訊、明年一月一日、取消領判權、決無變更、現各埠交涉署已取消「各特派署亦將於年底裁撤、惟在各特派署未裁撤前、遇有特派員出缺、總須選派補充、國民不得以此遂誤解爲國府對已定政策、有遲疑更改之意思、（八日專電）

〔南京〕外部對撤消領事裁判權事、因英美等國、舊約尚未滿期、擬先行協商、對日本方面、因中日通商航行條約、業已滿期、領判權問題、須留待正式商訂新約時商議、故未通知日方、（八日專電）

俄機飛入綏芬

〔瀋陽〕哈爾濱無綫電、七日早七時、赤軍飛機三架、飛入綏芬空中偵察、旋飛至穆稜、盤旋許久而出境、（八日專電）

赤軍蹂躪 吉黑十八縣

〔瀋陽〕自滿俄對我啓釁迄今、吉黑沿邊縣分、受赤軍蹂躪者、已達十八縣、黑屬計爲臚濱・室韋・奇乾・鷗浦・璦琿・呼馬・羅北・綏濱・漠河等九縣、吉屬計爲同江・富錦・木林・饒河・汪清・密山・綏遠・琿春・東寧等九縣、中以同江・富錦・室韋西縣、受擾最烈、（八日專電）

朱毛竄至潯鄔

〔香港〕朱毛竄至潯鄔、四面被圍、不日肅清、（八日專電）

〔福州〕朱德殘部被粵軍圍攻於石下塌、傅柏翠等一日猛攻上杭、經金師分兵協剿、（八日專電）

外部已有準備 對日交涉

佐分利赴瀋

〔南京〕外交界息、日使佐分利、原定二十左右南下、現因須由平赴東北各處、視察日僑狀況、約下月初始能來京、聞日本方面、對修約似有遷就我方之意、惟關於滿蒙懸案、則仍企圖維持其特殊權利、我方洞悉日本始終不忘情於滿蒙問題中之商租權及內地雜居權、且因有關於所謂二十一條之效力問題、我國決不承認二十一條爲有效、關於商租權問題、首先須解決東蒙北滿之範圍、同時對於日本在華之一切特權、決不容其存在、又關於旅順、大連租借問題、二十五年租借期、業已屆滿、此事亦擬在中日新商約訂立前解決、現外部已有種種準備、惟在我國致日方之修約提案大綱中、則未提及、俟正式會議時、當提出討論、（八日專電）

〔大連〕佐分利公使預定搭天津丸、十三日抵大連、留居兩三日後、赴瀋陽經朝鮮返日、（七日聯社電）

皖省府電稱 皖境鮑師肅清

〔安慶〕安徽省政府八日通電云、各報館均鑒、盤據英霍間之余逆部四千餘人、經方師長策收撫、徵日到省、駐集賢關、「庚午令開往招商碼頭、登江新輪、由楚觀兵艦及蔣劉兩團、派隊監視、於晚七時繳械、毫無抵抗、居民安堵、計繳步槍及手提機槍二千餘支、機關槍五架、迫擊砲八門、其徒手官兵、於本日下午三時、由楚觀艦押回江新輪運往浦口資遣、皖南徽屬鮑逆所部、亦經韓旅胡旅完全擊潰、餘衆僅百餘人、由婺源竄往江西境界、皖省四五師叛軍、從此肅清、特聞、安徽省政府叩齊午、（八日專電）

華僑教育會議

〔南京〕華僑教育會議八日開第五次會、主席馬超俊、討論事項、㈠籌集華僑教育基金案、決議、修正通過、㈡請由政府每年撥五十萬元、供發展華僑教育之用案、決議、通過、㈢海外各地華僑教育經費之籌集支配保管、由各地組織華僑教育經費委員會掌理之、其組織由教部規定案、決議、留供參考、㈣爲充實華僑學府、應由教財兩部、照十七年度預算補足「以資擴充案、決議、函送主管機關、查案辦理、㈤劃清華僑學校校董與校長權限案、決議、照審查案、修正通過、即校董應組織校董會、權限爲捐募基金、選聘校長等事項、又校長職務、爲主持全校教務訓育及其他一切事宜、㈥編訂華僑學校課程標準、及教材用書案、決議、照審查案、通過、辦法由教部設編訂華僑學校課程標準委會、及編審華僑學校教科用書委員會、㈦促進華僑學校教師研究黨義案、決議、照審查案通過、㈧請政府在海外擇地設立學校案、決議、留供參考、㈨擢用華僑人才案、決議、原則通過、辦法請考試院訂定、㈩指導或資助華生回國求學案、決議、原則通過、辦法留供參考、定九日晨開第六次大會後、即行閉會式、（八日專電）

方鼎英派參謀到京

〔南京〕方鼎英部由崑山開赴臨汝、方派參謀姚軍榛來京、接洽一切、並向總部領取陝甘等五省地圖數千份、即返前方、（八日專電）

魏道明談司法行政

〔南京〕魏道明談、㈠擬在京滬設法醫檢驗所、㈡移囚殖邊、正積極進行、㈢舊監將改爲看守所、㈣行政法院成立有待、（八日專電）

孫科魏道明來滬

〔南京〕孫科魏道明八日夜車赴滬、（八日專電）

國聯衛生部長來華

〔南京〕國聯會衛生部長拉西曼、定九日抵滬後、即來京、同行者有國聯衛生部醫學專家白度拉、此次來華、係應我國電請、任務爲考察中國各大口岸及城市衛生行政、及襄助調查各海港檢疫事宜、並將遍遊京滬錫蘇平津濟青太原瀋陽廈門廣州汕頭等處、幷調查各該處衛生行政狀況、（八日專電）

蒙藏會通過 蒙古代表推選辦法

〔南京〕蒙藏會八日開第三十五次會議、「通過蒙古代表推選辦法、至西藏代表推選辦法、由藏事處擬具、（八日專電）

各國工業代表將來華

〔南京〕萬國工業會議、世界動力會議、中國代表電工交鐵等部、以各國代表、於會後來華參觀游歷、請預備招待、（八日專電）

鐵部調查粵漢路商股

〔南京〕鐵部以粵漢路商股、已決定發行公債、限期贖回、特電該路陳局長、將關於商股部分一切情形、限三日內詳查具報、（八日專電）

交部調查蒙藏郵政

〔南京〕交部以中央考察團分往蒙藏西康青海新疆一帶、實地調查、特將關於郵政事項、製具表式、送請調查、以資參考、（八日專電）

河北郵路之擴充

〔南京〕郵政消息、北平郵務管理局擴充河北郵路、㈠西寧經化梢營至揣骨疃、㈡祁州經張登至張崗、㈢張家口經張北至芬全、㈣安定經馬駒橋至楔岱、㈤高邑

總部採辦大批軍米

〔南京〕總部派員赴湘贛皖購軍米數十萬擔、[illegible]放行、（八日專電）

〔南京〕[illegible]至臨城、已經路局核准、（八日專電）

晉省編遣庫券陸續繳款

〔南京〕晉省經募之編遣庫券一百五十萬、已陸續繳款、財部先發票面三分之一、餘容續發、（八日專電）

〔太原〕并商會續繳編債二十萬、（八日專電）

張惠長昨日抵京

〔南京〕張惠長八日下午三時、乘水飛機到京、（八日專電）

〔漢口〕張惠長八日乘美機返京、兩三日內仍來漢、（八日專電）

任應岐返海州防次

〔南京〕任應岐八日晨到京、即謁各要人、並往謁總理陵墓、下午渡江、乘平浦快車、返海州防次、（八日專電）

江蘇省政府會議

〔鎮江〕蘇省府昨開第二三八次會議、出席者吳鐵何鈕等五委員、主席鈕永建、討論事項、㈠鈕主席提議、籌備國民補習學校、應注重農工商普及指導、以發展民生、除農業專案辦理外、應籌備工商科師資、以資進行案、決議、原則通過、交教育廳詳擬計畫呈核、㈡省監察委員會函、爲江蘇省懲戒公務員委員會、推定周紹成、武葆岑、殷本貞三委員、出席[illegible]、定出席委員、定期召集談話會案、決議、本府推吳委員爲江蘇省懲戒公務員委員會委員、函省監委會、於推定之三人中、決定一人、開會日期、再行酌定、㈢民政廳呈復防剿本省盜匪法、本治標方面分別計畫加緊進行情形、祈鑒核案、決議、照轉省黨部、㈣民政廳呈、爲據呈督組東如通海啓各縣、共編出海游巡隊情形、轉祈鑒核案、決議、照辦、需經費二萬元、在贖槍罰款、及總預備費項下照撥、並行財政廳、㈤省會建設委員會呈送、開辦費支出預算書、暨十八年度支出預算書、祈核議令遵案、決議、兩處職員、應按工程進行步驟、酌量任用、以期撙節、（八日）

蘇省黨部之決議

〔鎮江〕省黨部執委會議決、訂十二月一日、召集全省宣傳會議、電慰前敵討逆將士、（八日專電）

人人有嘗試之機會

請用桂格麥片

桂格麥片、爲著名最滋補食品之一。馳譽全球、五十餘年。凡食物中滋補之精華、包含無遺。例如增精力之炭水化物與脂肪、長肌骨之蛋白質、營養血脈神經之礦質鹽、助健康助發育之生活素、以及有益消化之粗糙物質皆是。各地人士日食桂格麥片因而健康者、不可勝計。諸君如欲享受快樂之生活、其速購食桂格麥片。

本公司已與本埠各餐社接洽妥當。凡持有本公司奉贈之嘗試券者、即可向下列各餐社嘗試桂格麥片。分文不取。凡社會人士尙有未曾認識桂格麥片之眞價值者、請即致函本公司索取嘗試券爲盼。

鄧脫摩飯店 北京路四川路口
快活林餐社 南京路抛球場
沙利文糖果公司 南京路江西路西首
奇美西餐社 四川路香港路轉角
梵王宮飯店 聖母院路北首
冠生園飲食部 南京路盆湯弄

新世界飯店 南京路西藏路
寶德糖果公司 霞飛路嵩山路
沙格蘭西餐社 北四川路中
安利西菜社 福州路江西路東首
東亞會食堂 北四川路底
奇美西餐社 百老滙路南潯路口

上海九江路一號 美商桂格麥片公司啓

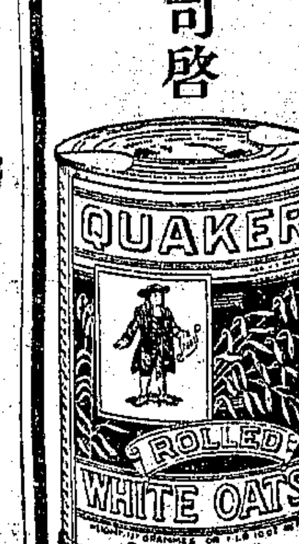

Quaker Oats

6625乙特

香雪海

鄧尉山有香雪海以梅花著名中國化學工業社有香雪爲雪花膏上品逸廬主人有

不信化粧有香雪
居然香雪白如霜
七分品貌三分襯
除却此膏不是香

蓋紀實也

總公司 上海河南路四四四號
第二發行所 上海廣東路六八號
第三發行所 上海北四川路（老靶子路廣東街）八號

上海中國化學工業社啓

河北災情較晉為重

【北平】河北省兵燹頻遭、水災相繼、較晉尤重、幸賑務當局及時急賑、籌辦工賑、平糶移民諸事、災民死者尚少、昨聞民廳長孫奐崙談及冬賑款絀、現正積極募捐、將來或由賑務會及各善團護送災民出山海關、俾謀自救、不能出境者、酌設粥廠、施放棉衣、以濟目前、視災團五日離平返滬、（六日專電）

美國提出駐華新公使

【北平】美國提出史陶恩為駐華新公使、史於關會曾充美首席代表、（八日專電）

平勸業銀行閉門停兌

【北平】勸業銀行今日閉門不兌、昨有三個武裝者到該行要兌三千六百元、該行無款應付、武裝者即住該行、約今日兌付、結果仍無款、只得閉門、（八日專電）

班禪抵瀋

【北平】班禪今午到瀋、有電來平、（八日專電）

【北平】市府以財部允撥招待班禪款、乃增加為每天用五百元、（八日專電）

平津要訊

【北平】徐永昌十四日在懷仁堂宴法使、約留法出身各要人作陪、（八日專電）

【北平】日海軍部高級副官小楨昨到平、今夕赴津、轉青島入京、（八日專電）

【北平】今晨警備部槍決連刦長途汽車等二百案之王小四等七名、沿途觀者數萬人、（八日專電）

【北平】張學良派李玉山等來平、購大批騾馬、（八日專電）

【北平】中行通知大學、十月分卅萬、已匯到、請具領、（八日專電）

【天津】第五路總指揮部參謀長臧卓八日午來津、與當局接洽軍事問題、（八日專電）

【北平】昨前門抓到散傳單青年十一人、偵探謂係共黨、（八日專電）

籌備慶祝總理誕辰

【天津】黨整委會召集各民衆團體、討論總理誕辰、決定十二日上午十時、在中山公園開市民大會、下午三時開游藝大會、八日著手籌備、經費五百元、由黨政機關擔任、（八日專電）

天津整理海河會議

【天津】整理海河委員會定九日下午二時開十二次大會、財建兩廳長李鴻文·溫壽泉、午車由平來津列席、討論發行公債方法、及會長徐永昌辭職問題、（八日專電）

美人在津被俄匪綁去

【天津】美人某八日午在奇士林飯店被俄匪綁去、聞情節重大、軍警機關正在嚴緝中、（八日專電）

東北新兵運遼訓練

【天津】東北募兵委員錢銘銓、八日晚由津押運新兵三百五十名、專車赴遼訓練、（八日專電）

中東路改用銀元制

【哈爾濱】籌議中東路出入款項改金盧布為銀元之特別委員會、於十一月五日在此開會、議決辦法、此項計畫將於明日提交中東路局、（七日路透社電）

晉省府禁現金出境

【太原】省府嚴禁運現金出境、省行積極籌備兌現、（八日專電）

顏德慶過濟赴京

【青島】膠路委員長顏德慶、八日偕陸夢熊·周鍾岐、總務處長宋鏘鳴等赴濟、顏到濟不停、即偕宋轉京、陸周在濟晤馬福祥後、十日返青、委員長職務、由陸代理、（八日專電）

青島日廠主壓迫工人

【青島】日廠主唆使朱正佐·陶壽山·卓雲亭三人、毆打工友、公安局昨已將陶等拿交地方法院訊辦、（八日專電）

青市府職員紛請辭職

【青島】市府職員因馬福祥將來青、紛向吳市長辭職、參事盛開第·陸銓、第一科長錢大訪、二科長盛開偉、庶務唐雄飛等、吳已照准、（八日專電）

孫魁元部不日開豫

【濟南】孫魁元已到沂州、所部定十二日集中韓莊開豫、司令部設中牟、馬福祥帶來該旅開拔費月餉共八萬元、省府撥三萬元、（八日專電）

徐朝桐自濟赴京

【濟南】今日總部駐京軍事代表徐朝桐由濟赴京、向中央報告山東防務、（八日專電）

四十六師副師長到濟

【濟南】范熙績部四六師副師長李梅、帶該師旅長團長各三人、來濟謁陳請示、（八日專電）

彭啟彪到漢報告防務

【漢口】彭啟彪八日來漢、向行營報告宜昌防務、（八日專電）

第三師中止赴漢

【漢口】朱紹良電令第三師中止來漢、仍在京候命、（八日專電）

湘共黨要犯被槍決

【長沙】何派員赴漢、破獲共黨中央交通及湘省委兩機關、獲省委陶堯夫等三名、槍決、並電中央通緝偽中委譚平山、（八日專電）

長沙近聞

【長沙】何電中央、請將鹽稅各項附加稅、劃歸省庫、以濟財困、（八日專電）

【長沙】何函中央點驗組、繼續點驗吳尚等師、（八日專電）

【長沙】省指委函政府撥款百萬、建革命先烈紀念堂於麓山、（八日專電）

【長沙】陳濟棠電何、請湘軍由武城側擊張發奎、（八日專電）

思明共黨騷動

【廈門】七日晚兩時、大隊共黨在思明南路騷動、偵探追捕、當場無所獲、嗣在他處拘嫌疑青年陳守正一名、又當警探追共黨時、誤傷成衣匠李生官、李八日晨斃命、（八日專電）

李承翼之理財計劃

【福州】李承翼除擬發流通券外、並提兩案、一、黨政軍薪俸以七成發、二、中央久欠補助費九十萬、請充地方實業銀行基金、未通過、（八日專電）

福建省府會議

【福州】八日省府六二次會議、楊樹莊主席、議決、㈠准建設廳發行公路債券二百萬元、至各區公有地價、則撥為義務教育費、㈡撥公債八萬元為賑濟共禍區域之用、（八日專電）

閩事紀要

【福州】楊樹莊本日可由馬上省、出席政務例會、（八日專電）

【福州】全市黨童軍定十五十六兩日舉行總檢閱、及大露營、（八日專電）

【福州】林知淵·林壽國·昨赴廈、（八日專電）

徐州軍政警聯席會

【徐州】隴海警備司令部辦事處七日召集軍政警聯席會、議定、㈠清查戶口、㈡巡察街市、㈢檢查郵件、㈣取締游勇、（八日專電）

國際電訊

法新閣宣布外交方針

尊重國會意旨 努力國際和平

▲路透社七日巴黎電 今日在國會發表之新內閣宣言、佈告外交大綱、謂凡未經國會批准者、概不締結、凡可銷滅法國道德與政治之獨立者、概不提交國會、努力之目的、在療治過去戟刺、恢復和平及發展民族間諒解、萊因地第三區域之撤兵、繫於可保障楊格計畫實施的辦法之實現、「邊界防務組織」、仍將進行、而法國與領士交通之自由、亦將保障、法國將以此精神、不違背以前政府在日內瓦所採關於海陸軍縮問題之地位者、參加他日在倫敦舉行之五強海軍會議云、

▲國民社七日巴黎電 今日法國國會開會時、人民狂熱情形、為自有國會以來所未見、兩廊旁聽席、距開會數小時前即已擠滿、後至者幾無插足地、最後竟致特派預備警察把守國會門口、阻止觀衆擁入、當下午三時新閣員到會、全場歡呼相迎、白里總理泰狄歐步入時、觀衆熱烈歡迎、白里安入門、則衆人寂無表示、開會後、泰狄歐宣讀新政府政策、內容稍覺空泛、其在外交方面、略謂政府外交政策、以下列三原則為標準、㈠政府不締結任何條約、足以侵犯國會控制與批准之權利者、㈡政府保證不以在精神上及物質上危及國家獨立之條約、提交國會、㈢在前兩條原則之下、政府認為足以鞏固國際和平基礎、增進彼此好感之條約、得以自由締結、今後對於解決賠款問題之楊格計畫、對於該計畫實行後之萊因第三區撤兵問題、及最後對於薩爾區域之歸還德國問題、政府悉將秉此三項原則辦理、至於薩爾區域、則法德兩國俱不願干涉當地住民之政治權利、將研究彼此有益之折中辦法、解決與此有關之經濟問題云云、嗣又稱政府將趕速完成東境之防禦工程、最後並謂法國雖抱融洽政策、但不使其有所影響於歐戰、與友邦同執干戈所造成之特別友誼、此外於內政改革及殖民地之發展上、亦有詳細計畫、即以國庫積儲之六十萬萬佛郎、為其設計之基礎云、

▲路透社七日柏林電 德國前進報稱、法政府近所發出撤退克勞士那駐軍之訓令、現忽取銷、而在梅恩斯登車待發之德兵、已奉命回營、此當係法內閣更動之故、蓋新任陸軍部長馬奚諾、向來主張須俟楊格計畫實施後、方可撤退第三區域之駐兵也、

▲國民社七日巴黎電 晨報總主筆宣稱「昨午閣議席上、各閣員對於白里安所擬外交政策之宣言、無有提出反對之點者、故白氏在議院中之演辭、將可視為純由彼一人所擬成、」

太平洋會尾聲

中日問題設立調停委員會 東路案日本想器出任調停

▲日聯社八日京都電 本日開第十二日之太平洋會議、因明日將閉會、各國代表皆顯露其最後緊張之色、從上午九時起、開太平洋外交關係二組、治外法權問題一組之圓桌會議、至十時半已完畢、一般的討論、中英美日菲韓各圓桌會議、並商議明日討論之各種問題、本日午後八時開總會、演講「勞動問題與太平洋問題」演講完畢後、即移入一般之討論、

▲路透社八日西京電 太平洋會議關於中日關係之圓桌討論、漸有組織一調和處之趨向、聞已推舉特別委員會、草成組織計畫、及活動範圍、預料太平洋會議閉會以前、當有較切實之消息發表、

▲日電社八日東京電 昨日太平洋會議「討論中俄問題、中國代表提議、謂關於中俄軍事行動之報告、紛紛不一、欲謀解決、須設調查機關於國際聯盟、調查事件之真相、各國代表以蘇俄並未加入國際聯盟、若設調查機關於國聯、僅成為單方的調查、故不贊成、中國代表重申前議、謂不必有法律的強制力、但期喚起世界之輿論已足、而各國代表仍不贊同、最後各國代表之意見、均主張以第三國之調停、為最適策、同時有主張日本以第三國資格、出而調停者、日本代表答以中俄關係、久在幣原外相考慮之中、中俄兩國如有表示、日本當執調停之勞云、議事畢後、美國代表報告、謂在美之中國移民及日本市民、雖卒業高等學府、尚因差別待遇、難於就職、加勸義財團深以此為遺憾、為救濟起見、擬以四萬美金、二年計畫、設置在美華僑日僑就職狀態調查委員會、

美參議員波拉贊成 放棄在華領權

▲合衆社十月十二日華盛頓電（遲到） 美國參議院外交委員會委員長波拉氏、本日接見合衆社通訊員、表示贊成美國早日自動放棄在華領事裁判權、波氏謂「領事裁判權之末日、鄙人早料其將至、因凡稍具能力之中國政府、必不任其一刻存在也、領事裁判權對於吾人之利益、殊堪疑問、而其為害則甚明顯、因領事裁判權之存在、易起中國對於吾人之惡感也、如吾美必俟中國以單獨的方式、自動取消法權、始有所表示、則鄙人將引以為大不幸、吾美殊無充足理由、牽延如此之久、」「前凱洛格氏任外交總長時、鄙人曾力勸其早日放棄在華領事裁判權、鄙人此項主張、至今未嘗稍變」、

伊拉克加入聯盟問題

英政府函行政會暫不進行

▲路透社六日倫敦電 國際聯盟秘書、已接到英政府十一月四日致行政會之文、內稱、英政府於詳細考慮種種環境之後、已決定不進行一九二七年十二月四日英政府與伊拉克所立之條約、此約既未經批准、亦未實施云、查此約規定英政府願於一九三二年保舉伊拉克加入國際聯盟會為會員、

中國國民黨政綱

對內政策第六條 確定人民有集會結社言論出版居住信仰之完全自由

對內政策第四條 實行普通選舉 廢除以資產為標準之階級選舉

對內政策第七條第八條 嚴定田賦地稅之法定額禁止一切額外徵收如釐金等類當一切廢除之

對內政策第十二條 於法律上經濟上教育上社會上確認男女平等之原則助進女權之發展

對內政策第九條 清查戶口整理耕地調正糧食之產銷以謀民食之均足

中國國民黨上海特別市黨部宣傳部

痰中血乃致命之肺癆也

咳嗆既久、肺部受劇烈震動、小血管破裂、以致痰中見血、不速治療、即為致命之肺癆也！

保肺漿

是療肺專藥！功能潤肺滅痰，宣通肺竅，痰中帶血咳嗆，服之最見奇效，痰多咳喘，服之滅痰止咳；氣急哮喘，服後平喘順氣；傷風咳嗽，可以馬到成功！

價目 保肺漿大瓶洋一元七角半 小瓶一元 保肺飴每盒一元

上海四馬路中 太和藥房發行 本外埠各藥房均有出售

化痰鎮咳 唯太爾

為最近藥理進化聲中新發明之王道治咳特效藥，無劇烈性質，功能補肺制咳祛痰順氣

專治 多年久咳 男女肺癆 痰多氣急 咳嗆吐血 ⊙痰中帶紅 ⊙幼孩劇咳 ⊙肺癰肺萎 ⊙一切咳症

（每瓶一元 每打十元）

上海江西路六十號 華福西藥行發行 五洲太和及各藥房分售

白松 立止咳嗆

驗。傷風咳嗽。一服立愈。●復方白松糖漿 大瓶一元 小瓶五角

復方白松糖漿。主治咳嗆多痰·久咳成癆·哮喘氣急·肺炎·失音等症。論其功效·妙在能化痰潤肺通氣解症。使宜宣者宣。宜化者化。根本解決。立止咳嗆。藥性和平·配合得宜。效能確實。屢試屢

總發行所 上海南京路拋球場 集成公記大藥房

肝火之為患

肝火之為物，肉體方面，引起口臭，精神方面，引起激怒，取厭於人，為患最大，平肝之方法不一，而其最簡便最神效者，莫如購服第威德潤腸丸，一粒入口，口臭頓除，數粒服下，肝火全消，君如不信，請嘗試之，

各大藥房均有出售

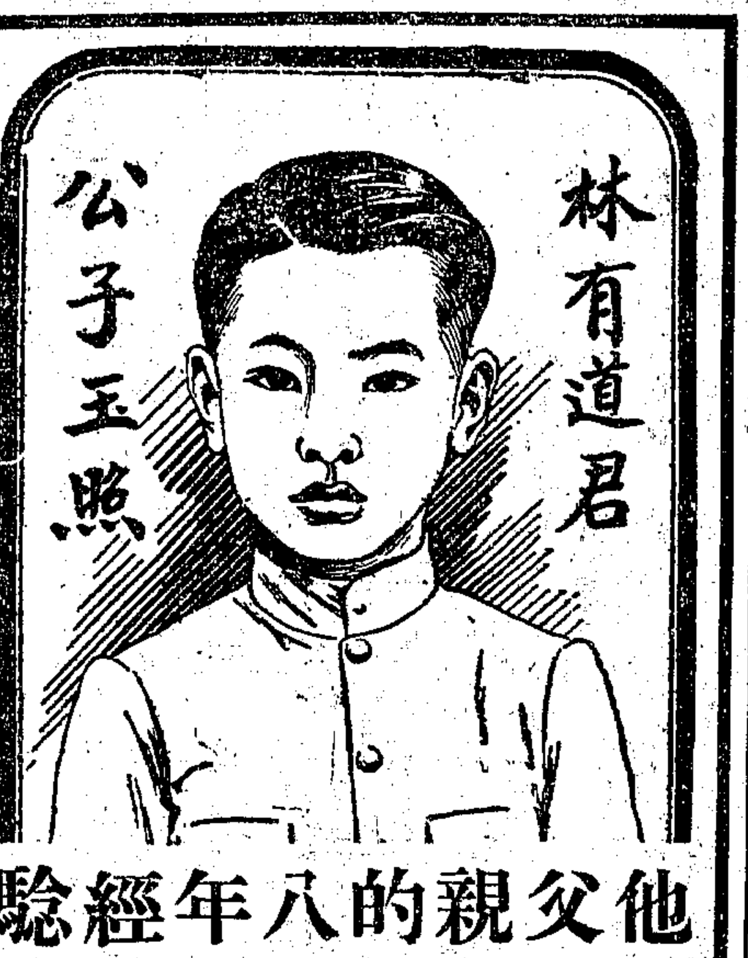

他父親的八年經驗

證明嬰孩自己藥片確能調和腸胃扶助出牙

暹羅盤谷埠南暹貿易公司經理林君有道素來深信嬰孩自己藥片為小兒適用之良藥茲本其幼幼之心特允將其對于該片經驗情形佈露於次以供世之為父母者之參考焉

林君云「小兒現年八歲自出世以來常服嬰孩自己藥片其結果殊為滿意無論何時覺彼煩躁或胃口不開一服此片便能健飯有時腸臟失序此片立能糾正而調和之且當彼出牙時期此片尤為其得力之安慰物也」

嬰孩自己藥片為韋廉士藥局特製之小兒專藥純潔和平效靈味美無論小兒年齡之長幼凡患食積肚疼泄瀉嘔吐傷風發熱出牙蛔蟲以及一切腸胃病均可服用而收奇效

每瓶六角六瓶三元寄費免收遠東總發行上海江西路六十號韋廉士醫生藥局各埠藥房均有出售 （三）

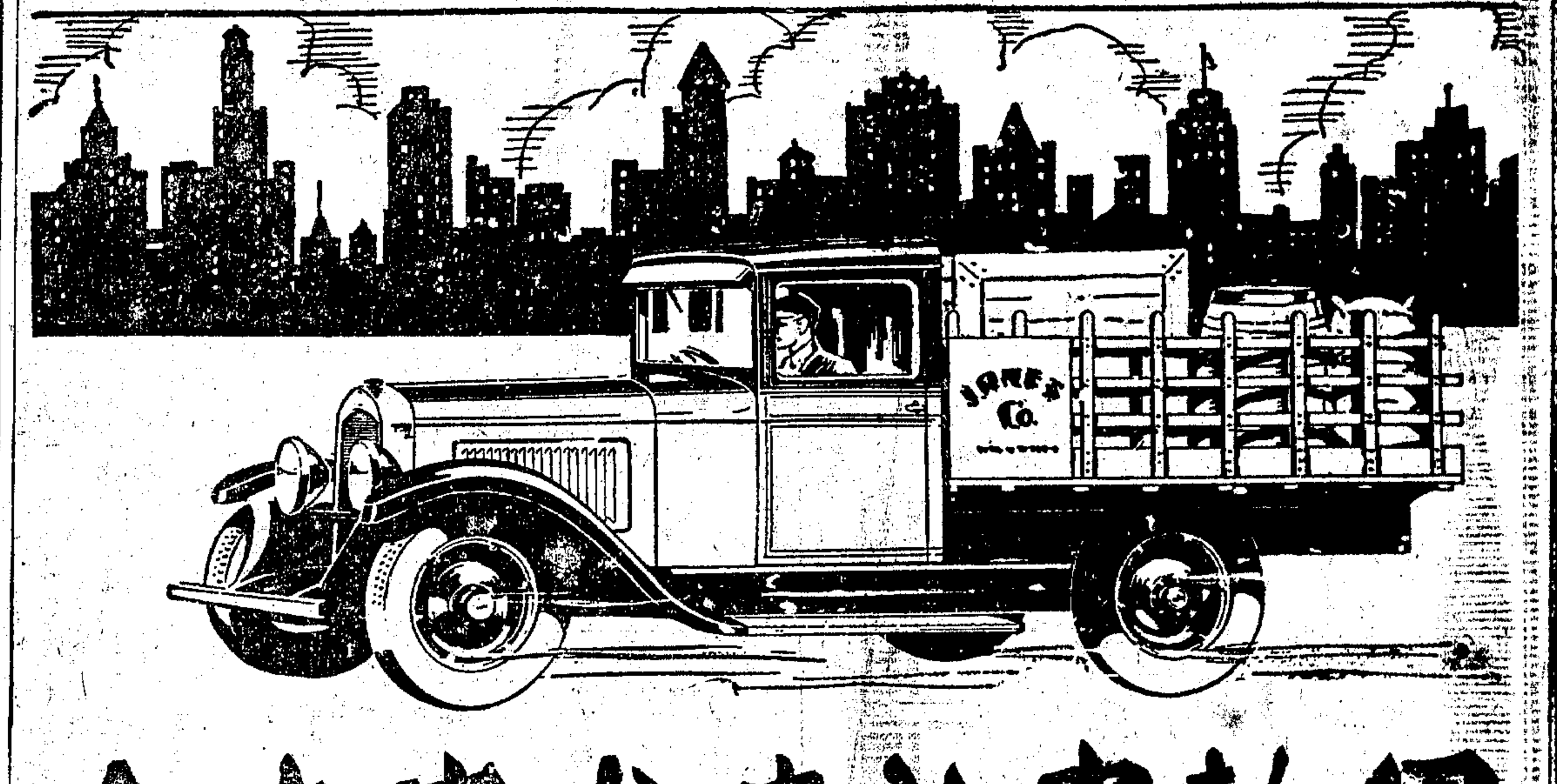

運輸貴神速尤貴安全

指尖管理

一鈕裝於駕駛盤之中央凡開動馬達啟閉車燈及按喇叭均可藉此鈕管理之也 惠白脫六缸新式運貨車之其餘重要特色厥為四檔前進式變速裝置及特別加大特優四輪塞車等

聰明練達而有進步之貨車用戶。對於貨物之運輸。固莫不力求其安全．迅速，且最經濟合算。今則惟此六缸新式惠白脫噸半運貨車。無往而不恰如其所求也。

惠白脫六缸貨車之全部底盤。以具有最進步最新式之機械工程。是以折耗減少。壽命加長。駕駛彌復安全便捷。而每哩每件貨物之運費。遂比較廉省多多。

總之以任何方面言之。惠白脫六缸新式運貨車。對於近世商業運輸之發展。蓋無不具有莫大關係也。

各界賜顧請與華經理楊漢山君接洽

Whippet Six COMMERCIAL UNITS

中國總經理 大陸汽車有限公司 上海博物院路A字十八號 電話一〇四六二號

安全迅速經濟合算壽命彌長

國際電訊二

英下院辯論對印政策

▲路透社七日倫敦電 今日在下院中、保守黨領袖包爾溫首開印度政策之辯論、「勞頭聲明十一月一日每日郵報所載包爾溫與保守黨本允贊助印督計畫、但本黨要人集議反對、要求包氏函致首相撤銷其贊成印度自治之前言一節、爲不盡確實、謂渠確曾允許如得西門憲法委員團同意、「不妨發表印督宣言、但西門委員團既不同意、故渠於徵集同志意見後、撤銷前言「夫允許印度有負責政府之諾言、實應尊重、各政黨悉無異言、雖印度問題未能即有極美滿之解決、但彼等願忠實工作云、自由黨領袖喬治稱、印督宣言已造成一種印象、以爲政策變更、遠超過從前諾言之外云、印度事務大臣邊恩稱、所有變更「不過在一種新精神之意識中耳、前印度事務大臣孟台格所採之政策、爲英國對印政策中之根本信條、印人現將有一種機會、可在其所言者終可爲人聽取之階級上、表示其意見、並提議解決方法云、西門爵士稱、憲法調查團完全團結、欲繼續行其職務、渠希望一九三〇年初可報告調查結果云、按印督通告文、係十月三十一日所發、內稱印度憲政進行之天然結果、爲自治領土地位之達到、並稱、將在倫敦開會討論印度將來憲法之發展云、

蘇聯對英俄復交態度

▲國民社七日莫斯科電 蘇俄中央執行委員會主席喀列寧、對於英俄復交辦法、表示滿意、謂英政府此舉、將可令英國工商業在蘇俄對外經濟關係之發展上獲得相當地位、又俄報對於美國務卿宣稱、美國對俄態度、不爲英俄復交所影響之語、亦不甚重視、以爲美國不久終將改變態度云、

德移民萬餘不堪赤俄虐待 加拿大之排外熱

▲國民社七日柏林電 俄國中部及南部之農民中、有德移民子孫約萬餘、因不堪共黨壓迫、集合於莫斯科附近、欲移居加拿大、但加當道鑒於寒冬將屆、境內失業者漸多、乃拒入境、而此輩農民出售田房器用所得之資、則早已於領取護照及辦理其他手續時用罄、因此進退維谷、拒俄當道最近又宣稱、倘若當不早定趨向、悉將遣發至西伯利亞、現德報要求德政府倘加拿大萬不能通融入境、應設法將彼等安插於東普魯士一帶云、

▲溫哥華訊、加拿大現又發生排斥東方人之有力運動、各公私團體及許多市廳將各派代表、於十一月二十七號會集於溫哥華僑旅館、討論排斥東方移民、及制定不准東方人享有置地權之法令等問題、聞各團體爲實現此目的起見、擬組織一永久機關、以資進行、現正在考慮中、

波蘭政府控制國會引起全國猛烈反響

▲國民社七日華沙電 波政府之展期召集國會、已引起全國猛烈反響、到處有抗議之集會游行、反對黨報紙並譏政府舉動爲卑怯、刻已有多數報紙、因措辭過激、爲當道所封閉、

奧國政潮益烈 棒喝黨仇視社會主義 某名教授被毆受重傷

▲國民社七日維也納電 奧國政潮愈演愈烈、今日維也納大學內、有社會主義家某著名教授講授時、棒喝黨學生群起滋鬧、搗毀講堂、毆傷教授、有學生數人欲圖保護教授者、均受重傷、警察聞報、立派大隊警衛大學附近各街道、防阻校外棒喝黨加入滋鬧、

阿眞廷全國路員罷工 要求加薪節假

▲國民社七日阿眞廷電 阿眞廷鐵路人員罷工、業已四日之久、全國惶惶、在第一日罷工時、全國火車計停止十五分鐘、第二日半小時、其罷工之程序、係取漸進主義、每日加多十五鐘、須至要求已遂始已、其要求分爲數起、㈠加薪、㈡年假、㈢其他讓步條件、

美國森林大火

▲國民社七日加洲拔克蘭鎮電 森木大火、蔓延半英哩之長、漸漸侵入、此間今日參加防止火勢發展者、四千餘人、費一日之氣力、始能暫將火勢抵拒、於郊外半哩之地點火過之處、立變赤地、計遭災者有五千五百畝之廣、闔城壯丁老幼、無不加入施救、無如風助火勢、瞬息數十里、欲實立時撲滅、亦殊非易事也、

要聞

◉中央軍平漢線戰績

▲一週間激戰之經過 ▲蔣召朱紹良赴許昌 ▲中央軍陣勢極嚴整

漢口通信、平漢路線戰事、自中央軍下總攻擊令後、異常激烈、計自十月二十七八日起、以至本月四五日止、一星期內外、戰雲瀰漫全線、中央軍以何成濬擔任中路、五路總指揮唐生智、擔任最前線、左翼則楊杰等軍擔任、右翼則劉興等軍擔任、後方主力軍隊、則爲方鼎英王鈞等部、「最後預備隊」、爲夏斗寅之第十三師、緣之第五路軍、該路第八軍及魏益三師各一部、於本月二三兩日、奮勇向芝田、羽林莊、堤東、趙窰、加津口一帶、施行猛攻、將敵張印湘部一團繳械、俘獲官兵千餘人、五十一師又在洛河工地廟等處、斃敵千餘名、黑石關一帶、斃敵數百名、並由五十三師周渡兩旅、於加津口附近、圍繳敵械約二團、五十一師第四團、在大牛山、小牛山、黑山一帶、圍繳敵械約一團、皆係孫良誠部隊、其進攻登封臨汝者、爲四十七師王金鈺、四十八師徐源泉部、西北軍方面、則爲程心明、龐炳勛、梁冠英等部、被王徐兩師擊破、王徐兩部遂佔領臨汝、徐師並進克自由、唐生智於臨汝克復之後、當令各軍奮勇前進、並親臨戰地、昨六日聞已進抵孝義、他路如第十軍楊杰部、已佔領伊陽、第四師阮玄武部「已進抵瞀山、劉鎮華部自孟縣一帶猛攻、所部第三師萬選才部、已開至鄭州、將參加中央各軍正面作戰、餘均由孟縣渡河側擊、現中央各軍、已分路向洛陽包圍、及計劃直搗潼關矣、綜計此次中央軍在豫作戰、殺敵不下萬人、惟因敵方子彈缺之以大刀隊肉搏、亦略有損失、蔣總司令往來於鄭城許昌之間、在許昌時、曾召召軍事會議、決定對敵軍圍攻方策、昨六日蔣氏有電到漢、召第六路總指揮朱紹良赴許、會商軍事、朱已於六日晚、乘快車北上、武漢行營主任張治中、亦因軍事急須晤蔣、於六日晨九時、乘克的斯號飛機赴許、由飛機第一隊長張有谷駕駛、據張氏談話云、最近前方來電、謂洛陽已下、茲赴前方、係與蔣總司令商酌第二步進攻計劃、飛機係直赴許昌、到後再乘車赴鄭州、定七日由鄭返許、仍乘飛機返漢、又據深知軍事者言、此次平漢線中央軍之佈置、前線兵力、約在二十餘萬人左右、陣勢極爲嚴整、（十一月七日飛機遞）

◉湘軍準備討伐西北

▲門張兩旅先發赴豫

十一月六日長沙通訊、湘省堵截張發奎任務、現已告一段落、現在湘省除派第三警備司令陸光中、率所部三團、尾追張軍外、一面派第八師第三旅彭位仁部、担任武岡城步新寧三縣搜索潰兵任務、第八師第二旅戴斗垣部、担任新化安化兩縣搜索潰兵任務、第二警備司令陳漢章部、担任綏寧洪江一帶搜索潰兵任務、限二十天內搜索淨盡、以靖地方、此外奉令討張各部隊、一律各回原防、担任清鄉剿匪、湘軍討張任務、既告結束、中央討伐西北、戰事又日趨緊張、將總司令與唐生智均希望湘省出兵兩師入豫、何鍵極表同情、前此將抵漢時、何本欲赴漢、面商一切、嗣因將即赴前綫、故中止其行、原任湘省資武前綫担任堵張之軍事首領、如第十九師長劉建緒、第八師長周爛、及旅長李覺等、連日先後返省、曾在文星橋何氏私宅、開會一次、決以何鍵所部第七師、與何所部第五十二師「各先抽調一旅出發河南、幷指定第五十二師爲第一百五十五旅門炳岳部、第七師爲第一旅張其雄部、張其雄旅所部第一團團長易維揚部、已定於七日開往武昌、其餘部隊、則集中汨羅待車出發、門炳岳旅、則尙在寶慶、茲已於五日下令「限五天內到易家灣集中待發、第五十二師師長吳尙、原在常德、擁勳賀龍、頃亦奉何鍵電召、即日取道益陽來省、料理一切出發事宜、據門氏語人、該部須俟吳師長抵省訓話之後、始開河南、關於湘軍出師情形、與進行計畫、何鍵除托葉開鑫赴往前綫向蔣陳述外、並派參謀長劉膺古爲代表、往前線向蔣請示機宜、所有湘軍參加討逆部隊、在何鍵未上前綫以前、均暫歸唐生智指揮、至於何鍵是否親赴前綫、須候蔣命令而定、除已經開動之張（其雄）門（炳岳）兩旅外、其餘各部、均俟得蔣令、再行出發、同時何幷以總指揮名義、通令駐湘各部隊集合兵力、準備調用、一面幷定於七日上午八時、召集在省少校以上官長、在總部訓話、以勵軍心、

◉張學良報告俄軍情

外交部長王正廷、昨接邊防司令長官張學良三十一日代電、報告俄軍情、㈠在黨華人首領劉本利楊登雲二人、帶領華俄高麗兵二百餘名、在上游江南、意圖擾亂搶掠、被江南我軍擊退、死傷甚多、㈡阿省至伯力等處軍事長官、現均赴莫斯科會議、㈢現在俄岸糧食缺乏、民人小麥「均被官府查封、不准私相售賣、所以在黨者均抱怒而不敢言、㈣在阿省監獄內被拘華人二千餘人、不准送食、每日餓死十八或二十八不等、現自德美英三領事、來阿調查後、俄方待遇被囚華人較好、當三領事至獄檢查時、均露不滿意之色、問答均用華語、並看華人呈訴、三領事走後「俄吏即行釋放華人三十二人、嗣三領事會於十月五日下午、開會討論俄方待遇華人之慘毒情形、惟內容不詳、

◉中外記者視察同富記（續）

▲沈鴻烈談話 二十六日晚六時半、沈鴻烈在江亭軍艦設宴招待記者團、楊旺、李杜均在坐、席間、沈發表談話如下、「今日蒙中外記者諸君、蒞臨富錦、相處一堂、欣幸已極、中俄事件、自中東路問題

右砲火指揮官范爾益 左利綏艦長黃勛

砲火餘生之兩海軍官長

發生以來、俄方即首先遮斷黑烏兩江交通、扣留我國商輪、絕我出路、我方如果有敵對之意、固未嘗不能突出三江口、與其一拚、惟當局一再嚴令、不准輕自啓釁、乃致一再退守、三江口之布防、在我已屬無可再退、松花江爲中國內國河流、當然不能資敵、揣乎當日此種讓步退守情形、未能爲諸君所見、在個人殊引爲憾、今日在此招待諸君、個人非常慚愧、因以軍人本身而論、救敵致果、方爲榮譽、似今日宴會、應設於伯力、雙城子、方爲正當、今則同江一度失守、已屬兵敗將辱、但同時以我國家而論、我爲遵守非戰公約、折兵損將、失地喪民、固未始不光榮也、海軍江防艦隊、此次受損失極重、幾折我全力十分之七、此種重大犧牲、及可愛的士卒之碧血、若不爲非戰公約所束縛、用之攻進、早可直搗伯力、中國吃虧於非戰公約、致成今日人爲刀俎、我爲魚肉之局、今日中外記者前來調查、深望歸後有正確之言論發表、」嗣又云、「三江口戰役之發動、以個人意測、不外數端、㈠中國發生內亂、㈡英俄協定新告成立、俄自恃有援、㈢第三者從中挑撥、所以俄敢悍然不顧、大舉攻我、」談至此、意大利郎興論報記者戴但斯基、詢問外傳中國軍隊、有自由向俄挑釁和行爲、是否實在、幷俄方如再來侵擾、中國邊境人民、是否將有抵抗、沈答、邊境人民、平日防盜、多置有武器、祇一富錦縣而論、亦可得槍萬枝、如果俄相逼太甚、邊境爲悍衛國家、當可羣起抗衛、爲政府援助、此項有槍階級民衆、一呼立集、不必費若何手續及時間、至於中國軍隊、完全爲服從性質、其進退悉在於將官、苟爲將者、無與俄締和行爲、軍隊自無此項締結能力也、上海密勒氏評論報美記者鮑惠爾叩沈氏以中國人民、有否要求其政府與俄議和舉動、沈答中國人民、對於政府設施、雖有不滿意處、亦必遵守、若要求其政府爲任何措施、非中國人民所爲者、繼李杜演說、大致相同、意、美、中、記者各

利綏艦海軍陣亡官兵遺骸

科學上之大供獻

請領入場券

勝利公司現經運到最新式電氣發音之大號雙頭留聲機器。構造特別。滬上從未見過。用本公司之原音唱片在此機開唱。發音更爲清晰。無異晤對原人。親聆妙奏。而其聲音之宏大。雖離機較遠。亦能字字聽眞。此則人力所難能。實爲科學上之一大供獻。今定陽曆十一月十一日即星期一下午二時半至四時半在三馬路大舞台及十一月十二日即星期二下午二時半至四時半在法租界共舞台公開試唱第二次續出之南北戲曲原音唱片五十餘種及其他中西唱片。歡迎參觀。入場券不取分文。請向各唱片公司及本公司索取可也。

△新片目錄如下△

古城會（走麥城 收周倉） 孫龐鬬志 黃慧如分別 黃慧如（唱春自歎 醫院見娘） 穿金寶扇（洞房自嘆） 韓素梅行路（飛龍傳） 白門樓（串小生） 頭本開天闢地（補天工作） 頭本狸貓換太子（九曲橋） 頭本開天闢地洞房 隋煬帝賜金 二本開天闢地哭馬 開天闢地沐浴 二本漢光武（踏雪花園） 頭本封神榜 二本封神榜 三本封神榜 四本封神榜 五本封神榜 饅頭菴 觀音得道 其餘細目 不及備載

林樹森 林樹森 林樹森 趙君玉 趙君玉 趙君玉 趙君玉 趙君玉 劉小衡 劉小衡 劉小衡 劉小衡 劉小衡 小楊月樓 小楊月樓 小楊月樓 小楊月樓 小楊月樓 小楊月樓

二進宮（金水橋 慶頂珠） 拾勿好調燈 賣紅菱 張鳳山看燈 討六樣 花園會 逃七關 摘石榴 賣花唱曲 摘菜心 賣橄欖 打齋飯 小尼姑下山 和尚探鮮花 滿牌五更調 笑話奇談 瞎七搭八 勸人方 小上壽 繞口令

（陳彥衡胡琴） （陳富年 陳彥衡胡琴）

王小新 王雅琴 王小新 王雅琴 王小新 王雅琴 丁少蘭 丁婉娥 丁少蘭 丁婉娥 丁少蘭 丁婉娥 馬金生 馬鳳珠 馬金生 馬鳳珠 馬金生 馬鳳珠 蔣婉貞 蔣素貞 蔣婉貞 蔣素貞 蔣婉貞 蔣素貞 葉如玉 陸希希 陸奇奇 陸希希 陸奇奇 王兆麟 吉評三 王兆麟 吉評三

姊妹對夫 小戲 百家姓 對字 繞口令

韓信算卦 男女對口 種大麥 林黛玉自歎 賣青炭 雙落髮 賣草囤 珍珠塔（二段） 珍珠塔（三四段） 陸素珍探監 何文秀 九松亭 雙貴圖 歡迎歌 中花六板 行街四合

王兆麟 吉評三 王兆麟 吉評三 王兆麟 吉評三 方少卿 筱翠蘭 何小松 李伯樵 沈春林 沈美玉 沈春林 沈美玉 沈春林 沈美玉 袁老二 李廷秀 袁老二 李廷秀 袁老二 李廷秀 董一鳴 胡菊梅 胡蒨林

男女合唱 絲竹

上海大馬路外灘沙遜大廈二樓二百三十號 勝利唱機公司特啓

多病的妻

尊夫人 因操勞而傷元氣 因生產而成血虧 以致體虛多病 君應當設法調補 使其同享康健清福 調補之道 惟有服

百齡機補片

此片補力偉大 試服數天 飯量增大 試服數瓶 補力漸著 爲補血補虛之奇品 耐心常服 宿病自然消滅

大瓶二元 小瓶一元 各大藥房均有出售

◉上海白克路十四號 九福公司發行

九福乳白魚肝油

在全世界最濃厚之乳白魚肝油。不過一百八十餘倍。九福乳白魚肝油。有二百二十餘倍。故其營養之富。世界獨一。

世界獨一優良無比

▲特點

(一)九福乳白魚肝油。維太命含量最多。係用動物標定。在各種同樣製劑之上。

(二)化學上手續最完善。味美易服。且易消化。見効迅速。

(三)充分乳化。永不致分離或併塊。

(四)絕對不含鹹質。

(五)效力永久不變。人人宜服。四時宜服。

▲功用 助發育。健胃腸。補肺氣。強筋骨。促進鈣質正常之新陳代謝。增益人身抵抗傳染之能力。孕婦，乳母，長成兒童，發育男女。尤宜常服。

每瓶足十七兩定價一元八角國內外華房均有出售

上海白克路十四號 九福公司發行

BOURNVILLE COCOA

本味可可粉

清香可口 提神益氣 沖飲便利 老少咸宜

麥邊洋行 上海黃浦灘一號 進口部總經理

欲索樣品請寄郵票二分

奉送保用廿年手表

眞眞18K金

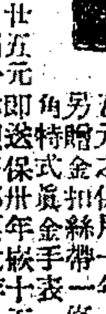

磁面時新18K眞金手表一只如附洋廿五元 外埠函索加寄費二角 有此廣告不限日期一律照寄郵票代洋九五

本行爲競爭營業起見特選上等手表三種奉送各界以廣招徠如索取請將廣告剪下附洋三元即送價値二十五元之保用十年18K眞金厚殼三針花面金手表一只另贈金扣絲帶一條如附洋四元即送保用廿年方形八角男式眞金手表一只如附洋五元即送保用卅年嵌十五鑽白金長方形雙騎馬手表一只

⊙上海三馬路北洋手表公司⊙

上海英租界 東新橋六馬路 程裕新 第三茶號

本號爲滬上最老之茶葉店對於窨製諸法富有經驗研究久承各界贊許茲因北市添設第三分號爲廣播信譽發展營業起見特發明新製佳茶

◉芬芳博士茶 ◉芝蘭甘露茶 ◉眞正蕃薇茶 ◉保肺咳嗽茶 每瓶五角 每打銀洋五元

◉眞正松蘿茶 每斤銀洋一元 ◉蘭香茶 每瓶小洋兩角 ◉花牌樣品茶 每袋 ◉宜茶龍井茶 稱獨一無二

以上各茶貨料純潔香味芬芳定價十分低廉在滬上傳宣各茶店中請諸君一試便知 本號之新出品貨色既好價錢又巧 本外埠各寶號願代銷者當特別優待請降臨面洽者

◉第一號大東門外大街 電話南市八七七 ◉第二號中華路沙場街 電話北市六三四七七

鴻章零布廉售展期廣告

本廠零布廉售今歲祇此一次目下轉瞬期滿而惠顧者仍紛至遝來有應接不暇之勢爲此再展期兩星期至十一月廿四日即舊曆十月廿四日截止藉答惠顧諸君之雅意而副向隅之憾賜顧者幸早臨揀選勿再失之交臂也此佈

本廠廉售部設在廠內

廠址麥根路五十三號 電話三一八三四 特乙6999

何謂老境

夏令怕熱，冬天畏寒，每逢節氣交替，則腰痠背痛，斯謂老境，乃氣血兩虧所致！

自來血

是氣血兼補之良藥，服者體內血液充足，助胃蠕動力，養成強有力之消化器，胃納大開，飯量激增，

能於盛旺，一洗衰老現象，頓呈少年精神；
蓋血此時連服數瓶！將來隆冬天氣，不畏寒冷；
怕冷液充足，全身循環流動，體內溫度正常，而不畏寒
元氣矣，此乃自來血最顯著之特效，立試立驗。

大瓶二元 小瓶一元二角

上海四馬路棋盤街轉角 五洲大藥房發行 各埠分行各大藥房均售

實事求是 大贈送羊毛絨線衫 九月念一起 念五天

識見敏銳 立辨眞僞 牌子愈老 冒牌愈多

歡迎各界參觀 保證退換

斯特爲揭穿冒牌之黑幕不惜重大犧牲舉行大贈送念一天俾使各界辨眞起見凡購貨一元即可得眞羊毛絨線衫一件惟每人祗限一件如蓋團體或學校店舖圖章者一打爲限廣告不符包退包換誠海上從未有過之創舉幸勿錯過機會 ●外埠函索（憑此廣告至本年底截止）郵票九五代洋寄費二角須註明男女式樣 ●外埠凡曾受他家滑頭贈品之愚者請來函聲明本行當免其寄費以示誠意

本行創設滬上二十餘年信用卓著最近由德國本廠運到大批最新式羊毛絨線衫男女式樣俱備件件價値顏色新穎花式時樣貨品優美附送以劣貨冒充現將本行有毛料每件附上號召 以本行贈品計算不可勝計

美最七行 上海老北門 西街倉路口 毛冷部啟

有答詞、十時半始散、

▲李杜談話　二十七日上午十一時、記者剛至杭州輪訪李杜、李之第九旅司令部新移設富錦、惟辦事多在船上、據李語記者、『個人防區爲依蘭道屬十二縣、兵少地廣、平日已感兵力單薄、在此中俄多事之候、愈覺其少、個人防區、沿烏蘇里江者、長凡千二百里、沿松花江者、長七百里、因兵力之稀薄、遂致糖坯內秦半遭俄人蹂躪、個人殊引爲痛心、不日大江封凍、江險已失、富錦樺川而下、無險可守、尤有三路令人最爲危懼、第一、俄兵若由發興鎮三間房上陸、急馳一百六十里、費一晝夜工夫、即可襲據江北岸綏濱、江南岸富錦、第二、由蘿北縣上陸、行二百四十里、可直襲江北岸湯源、江南岸樺川、第三、由俄岸徐爾固出兵、一晝夜可襲據同江窺富錦、此三路於封江之後、平坦無阻、探報近來赤俄在伯力準備鐵甲雪橇、每張二架小鋼砲一尊、揆其意、必將於江冰後、仍來侵犯、國人祇知注意滿綏、詎知三江口之重要、有甚於滿綏者、個人日內晉省詳陳、以促當局之注意』、李言時頗憤懣、可想其受刺激之深矣、午間李在交通銀行設筵招待、歡宴至午後三時始散、嗣由沈李二氏邀至照相像館合攝一影、晚七時、縣長薛翹如、商會長趙鑄策、代表各團體、仍在交通行招宴、薛等席中演述同江戰役狀況、及富錦被擾情形、夜十一時散、

▲參觀利綏傷艦　當三江口激戰時、利綏軍艦、往來擊敵於中下兩口、中彈數發、因受創甚重、故退回富錦、沿途猶遭俄飛機襲擊、抵富後、艦長恐爲俄方包圍、乃自行沉沒、日前特又救出、擬於封江前拖掖回哈、加以修理、用備來年之用、二十七日早十時、由沈鴻烈偕該艦艦長黃耀、砲火指揮官范爾益、導記者團至江濱參觀該艦、艦體以貨船兩隻、左右托架、海軍水手數十人、正以龍頭吸收底艙水分、艦體業已出水十分之七、再須一二日、即可完全救出、沈導衆登甲板上、講述該艦受傷情形、并入中艙、指示損壞狀況、甲板上爲砲彈炸彈擊穿多孔、前砲及羅經、完全被燬、艦首糜亂、殊已不能辨識部位、艦尾風袋、爲砲彈擊穿、艦右懸舢板之鐵鈎、則爲擊斷、鈎之一端、爲彈力爆至後桅竿頂、嵌入如貫矢、中艙前後部、統爲砲火所燬、鋼板鐵片、悉皆零散、此外艦身左右、及甲板全部、爲機關砲炸彈所爆炸之痕跡、斑駁如蜂房、前桅柱及風袋、血肉糢糊、濺跡仍在、各記者均攝有照片、當時另據黃勳談、十二日戰事之夜、正爲利綏值夜巡更、俄艦於五時半開砲、第一砲先擊利捷、第二砲瞄射利綏、利綏乃於一分鐘內、首先還砲、戰至傍午、俄方一彈飛來、擊斷艦首羅經、(航海指示方向者、等於羅盤、)砲目陳岱祥、一等水手黃家祥、立爲炸斃、肢體碎散、血肉橫飛、艦長黃勳、適在旁指揮、肉糜飛滿臉上、旋俄砲四門齊發、前砲遂中彈爲燬、水手兩人殉難、因以後砲還擊、副風袋又中一砲、亦有水手兩人殉難、同時俄飛機來擲炸彈、落下如雨、全艦因無力抵抗、乃退出戰線、途中俄機追逐不捨、仍投多彈、故抵富錦、祇機器尚未受傷、兵士傷亡者十七八、收得屍身者祇七具云、按利捷・利綏・同爲歐戰時、我方沒收德意志長江軍艦、各重三百噸、吃水六呎、速率利捷每小時下水行五十里、利綏三十五里、兩艦各裝有邊砲二門、前後砲三吋口徑者各二門、與江亨同爲江防中正式軍艦、幸而修理能用、實力尚可保全若干、否則祇一江亨頗果僅存矣、十時半沈又導至陸通源糧棧內、參觀利綏陣亡士兵靈柩、柩共七具、死者姓名、爲上士陳岱祥・中士鞠成茂、一等水手黃家祥・二等關家德、三等張狄維・三等范鑾忠・夫役馮錫九・棺爲松木質、外包鐵葉、屍首新由戰地收回、將運回各個故里、當時中外記者憑弔許久、唏噓欷歔而返、(現在海軍陣亡官長查明者、爲江泰艦長莫耀明、及陸戰隊長李潤青、屍首無下落、)(未完)

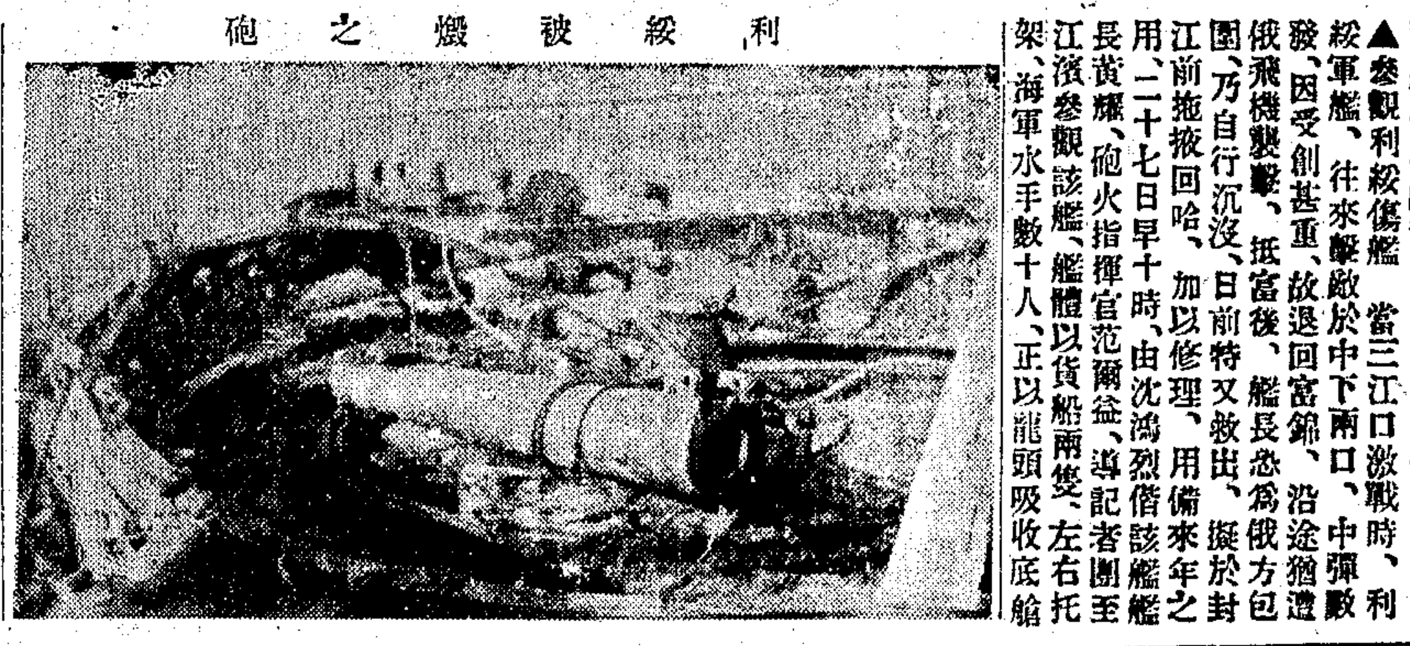

利綏被燬之砲

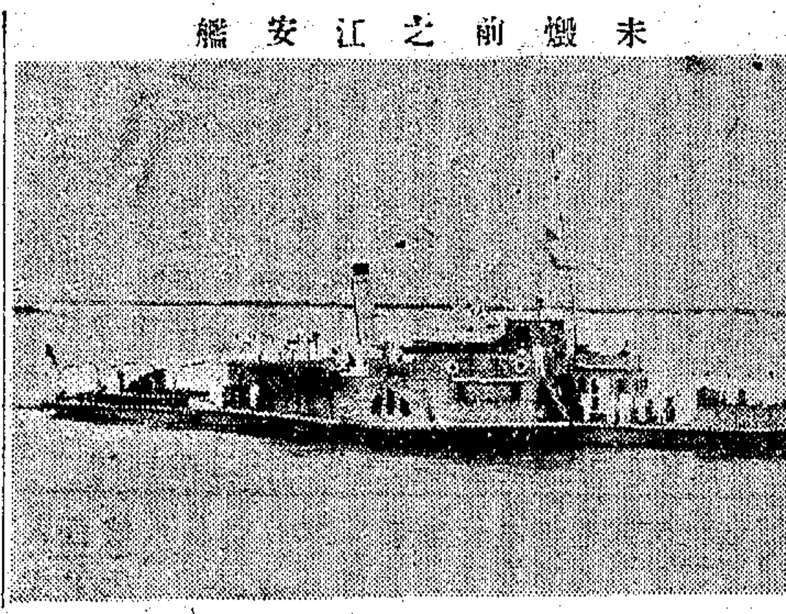

未燬前之江安艦

◉國府五十次會議　八日上午八時、國民政府第五十次國務會議、出席委員、胡漢民・戴傳賢・陳果夫・孫科・譚延闓・趙戴文、主席譚延闓、列席官長古應芬・文書局長楊熙績・副局長許靜芝・錢昌照・閻仲良・紀錄秘書李蟠、決議案、(一)決議、廣西省政府改組、除呂煥炎業經任命爲該省政府委員並指定爲主席外、任命梁・史蔣繼伊・雷沛鴻・楊騰輝・林伯棨・楊鼎中・呂滄隱・楊愿公・伍蕃・爲廣西省政府委員、並任命梁史兼民政廳廳長、蔣繼伊兼財政廳廳長、雷沛鴻兼敎育廳廳長、呂煥炎兼建設廳廳長、(二)決議、駐古巴特命全權公使廖恩燾、着即免職、遺缺任命凌冰繼任、(三)決議、敎育部政務次長馬叙倫辭職照准、遺缺調常任次長陳劉大白接充、遞遺常任次長職務、派司長黃建中兼代、(四)決議、任命伍頌圻爲航空署上校秘書、又航空署軍務科科長金巨堂免職、遺缺以孔照度接充、(五)決議、派陳光甫・葉琢堂・陳行・鄭萊・張學曾・陳家棟、爲國貨銀行官股董事、徐新六・貝松蓀・黃漢樑・陳紹僑・溫融康・爲國貨銀行官股監察人、(六)決議、公布漁業法、(七)決議、公布漁會法、(八)決議、公布麻醉藥品管理條例、(九)決議、懲治盜匪暫行條例、自十八年十一月十八日起、再延長六個月、(十)決議、照林德軒例褒䘏安健、

◉朱德再犯

梅縣之血戰

▲朱德敗向黃塘南口潰退

▲郭團長受傷甘營長陣亡

二日汕頭通信、朱毛此次由閩竄粵、狼狽奔潰、勢極窮迫、上月二十五日由蕉嶺竄進梅縣時、所部共有三千餘、有槍者不及半數、翌日蔣光鼐率兵追到、略一接觸、即棄城竄入豐順境、蔣光鼐偕陳維遠・親率丘兆琮樊宗遲兩團、由畬坑長沙進入豐順、二十八日丘團紮於猴子陳頂高峯、第八旅張勵團入駐榴隍、分兵向金砂黃金市前進、第九旅張世德張炎團、駐揭陽湯坑、二十九日蔣光鼐陳維遠、驅兵向靑潭前進、三十日到達湯坑、朱德在豐順山中、如入樊籠、四面受困、初欲向湯坑竄、被擊退、乃由間道竄回梅縣、三十一日上午十時、紅黨分三路犯梅縣城、駐梅城敎導團郭思演部、即在城廂附近與之巷戰、兩軍反覆衝鋒數次、直戰至下午四時、紅黨不支、向黃塘南口潰退、郭團長思演、於最後衝鋒時、口部受傷、第一營長甘露陣亡、是役官兵傷亡頗衆、擄紅軍數十、斃數百人、奪獲紅旗十餘面、繳械無數、十一月一日汕師部接到梅縣捷報、乘汽車派送傳單、旅汕梅縣人士聞訊、無不悲喜交集、朱毛在梅縣敗後、有圍竄贛邊形勢、

◉杭州快信

▲財政廳以庫空如洗、而十月分上半月五成經費、亟待撥放、特向中國行借欵二十萬元、以捐稅收入作抵、

▲浙江省博物館組織大綱、及設施計劃、均已擬定、不日成立、館長一席、將由前省委陳屺懷充任、

▲西湖博覽會各組結束事宜、昨由程設廳長令限本月二十四日一律結束、

▲建設廳長程振鈞、態度又趨消極、决定俟西湖博覽會結束後、提請辭職、

▲省宣傳部定本月十一日成立日報登記處、規定杭市登記期限自十八日起至下月十七日止、各縣登記限文到一月內辦竣、

▲建設廳現令省立第一第二造林塲以查本省擬定十八年度林政計劃、依照舊道屬區域劃分全省爲四個林區、每區設置林塲一所、金華道區應設第二林塲、甌海道區應設第三林塲、前省立第一二造林塲、亦應連同改組成立、仰速遵照、儘於本年內將該塲改組完竣、具報備核、

▲杭總商會奉令借欵採辦平米其欵三十萬元、已解存中國銀行、現辦米專員推定米業唐雍甫韓雨文兩人、並聘請米商張雨香協助採運、頃悉擬先赴皖蕪購辦十萬石、已請省政府據情咨皖查照、防屬隨時保護、

▲近年來杭市絲綢業失敗、莊廠之先後倒閉者、已有十餘家、上月又有袁震和綢廠、因週轉不靈、突然倒閉、計虧蝕三十餘萬元、現由商協會絲綢業分會、出爲淸理、尙無辦法、已將此案呈送商民協會整理委員會、邀同銀錢各業債權人、共同淸理、以冀解決、

南京濟豐高粱酒廠駐滬發行所
十月初十日開幕

本廠延聘洋河酒師按照洋河麯酒製造方法蒸釀大麯高粱酒數載以來極蒙首都各界贊美比較洋河之酒及舶來品有過之而無不及且係純粹國貨糧食精華所製絕無其他雜質攙於其間茲因滬地爲世界第二大商埠上等各物無不應有盡有獨上等高粱酒一宗尙付缺如往往有貪愛酒名家之雅望本主人有鑒於斯特在滬設立發行所於浙江路專售本廠所出純質上等高粱酒價廉物美(冬可禦寒夏可解疫和胃活血潤肺滋肝)誠於衛生上大有裨益各界仕媛請嘗試之方知言之不謬也並專備特別蓋頭大小瓶酒以免攙和雜質之弊其裝璜之精美酒質之純良極合餽供官禮及交際贈品之需想愛酒如太白仙者當必有以歡迎此純眞佳品也惠顧諸君務須認明濟豐廠之酒仙商標庶不致誤焉

▲總廠設立南京通濟門小門口▲首都發行所設下關鮮魚巷內

▲滬發行所設中央旅社後街浙江路八〇九號電話六三四七二號

菊黃蟹肥乾菜鮮

値此西風初起菊黃蟹肥持螯把盞固屬吾人樂事但蟹味雖美只能助酒不宜佐餐且蟹性極寒又帶腥氣多食有礙衛生故更覺美中不足矣今有餘姚著名特產味既鮮美可口復能助酒佐餐若應時令炒蟹粉燉童鷄放入少許並可解除腥氣且倍增想老饕者聞之當雀躍不置鮮其物維何即唯一乾菜筍是也謂予不信請即嘗試高培良發明

上海四馬路望平街愛華製藥社發行(全國各大南貨號暨公司等均有經售)

內特1342

萊陽梨膏

治咳聖品

注意煙台東亞公司出品愼防假冒

經售處先施永安新新麗華天福冠生園天祿等

外埠批發特別克己

總經理上海義成公司

同孚路一一九九號電話三一一四四三

Drouville Pumps Known World Over

特羅維帮浦馳名全球

欲置辦良好消防機者請用特羅維救火帮浦車

△簡單▲可靠●堅固■靈便●力强

(一)機件簡單發動便利使用靈敏絕無管理加水加油等麻煩

(二)吸水力最大達二十六尺又强「打破各種救火帮浦吸水深度之記錄」

(三)出水迅速數秒鐘即可出水且絕不依賴附屬機件引水

(四)種類繁多效用各異輕便帮浦適用於內地無自來水及未築馬路之各城市各鄉鎭及車站學校廠棧公共娛樂場所等處用手拖挽汽車帮浦適用於已闢馬路各地

諸君如擬置辦救火帮浦請先詢特羅維帮浦實爲二十世紀銷行最廣效用最大之救火帮浦車

中國總經理處上海事務所上海南市董家渡救火會內

法國特魯維廠中國總經理處

勝德廠

人造牙筷

爲買主定刻各種文字非常擁擠爲謀迅速交貨起見

招請刻字彫花工匠

(一)凡有此項技藝者望即來廠向裴君接洽時間上午八時至十一時須隨帶刻刀當面試驗合者工資及住宿面議惟位置有限儘先錄用額滿即行截止

(二)凡手藝拙劣及素無彫刻象牙經驗者切勿輕來嘗試以免徒勞往返

康腦脫路小沙渡路勝德廠啟

中國農工銀行

資本　總額一千萬元先收足五百萬元

存欵　歡迎零星存欵利息格外優厚

滙兌　各埠均有特約機關一百元以內滙欵滙水免收

總分行　北平　上海　杭州　南京　天津

星期日上午照常營業

特乙0912

只愁無抵押不怕借錢難

諸君如有珠鑽。汽車。貨品。棧單。股單。股票。房產道契。及有相當價値之抵押品。立刻可向本公司借得現欵。蔓借零還。輕而易舉。最爲便利。光顧請臨漢口路四號滙衆銀公司可也

本公司定期存欵利息優厚大小保管箱租費低廉

特甲4231

新到大批各種脚踏車脚車應用品平價批發

本行新到大批中次貨脚車應用品及各種脚踏車定價低廉極合外埠銷路印有價單承索即寄

上海南京路同昌車行

冠生園總店二樓飲食部

◉即日烹製上市◉

龍鳳會　即竹絲鷄會三蛇每客一元起

魚生鍋　大鍋七碟三元　中鍋五碟二元　小鍋四碟一元

◉附告◉本部廣州名酒美點茶麪菜館飯菜牛奶糕餅鹵味太陽炊佳品備極精美相宜皆均會觀可口一小時內能快光顧吃大飽也

地點南京路中

小腸疝氣丸

疝氣之症因寒邪入於肝經久伏厥陰之中不能發洩以致陰囊腫大墜丸非常疼痛或上或下不時用此丸能泄肝經寒氣散濕邪使陰囊縮小睪丸亦平初起一盒全愈久年六盒斷根服痛可服用藥性和平功效極速函購濟生老藥房費伯英醫生秘製寄

根單料每盒一元六盒五元雙料每盒二元六盒十元不論老少皆費加一另有疝氣膏大張一元小張半元上海三馬路大舞台對面

第一禦寒妙品

本埠當面參觀外埠包退包換

樣新奇發爲推廣營業起見機會難得之機會本號多購以此類推眞是難得之機會本號十足通用寄費另加二角八分須註明男女式尺寸顧客幸勿失之交臂爲幸……上海三馬路雲南路東首

▲外埠函購有此者廣告不來限日期五計價……

謹防仿樣假冒

眞德國老牌絨線衫

眞德國老牌絨線帽

眞德國老牌絨手套

眞德國老牌絨毛襪

眞德國老牌防風帕

天德國運到之大批絨線衫

計六種祇售洋一元五角

愛立司洋行

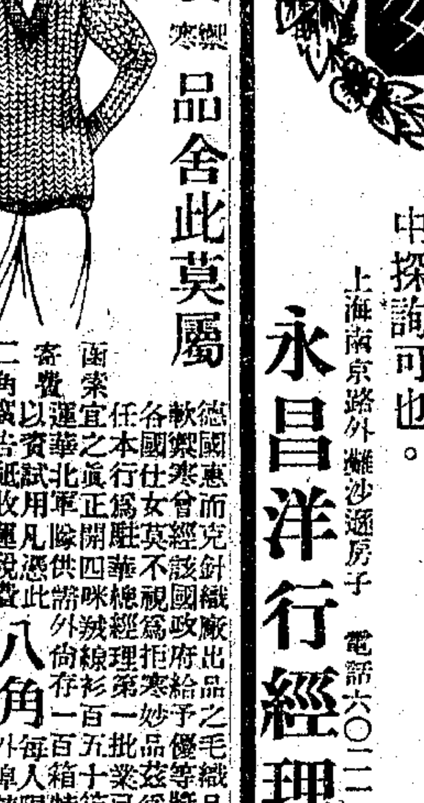

奧新鷄蛋魚肝油

奧新原瓶縮小之圖

「奧新」功效全基於鷄蛋黃及魚肝油中的維他命，補腦及長力的名貴藥品，故「奧新」非特滋補，其治病防病之效，亦異常偉大，世人欲謀治疾保健之法者，惟有服「奧新」，始能見其眞正價値。

主治　咳嗽，氣喘，肺癆，神經衰弱，失眠，貧血，黃疸，月經不調，消化不良，以及胃口不開，乾病。年老衰弱，不良，及全身瘦弱等症。

中國總經理上海德商禮和洋行　分售處各大藥房及各大公司

催眠術

本會創辦催眠學術事業垂二十年函授成功者四萬人學業者三千治愈各種難症不可勝數成績昭彰在人耳目現在大舉函授秘訣一律公開函索詳細說明書請附郵票八分

上海靶子路中國精神研究會

嗚謝痔科專家鍾拱辰博士

鍾博士所用之藥針係積多年之經驗自行創製故注射時毫無痛苦收效萬全云敝人患痔疾已十餘年秋來痔漏每多日不能治近經鍾博士施以針術痔核枯落外痔脫肛亦相繼全愈特登報鳴謝並爲患痔者介紹焉▲滬寓廣西路小花園通裕里對面函詢北四川路中西大藥房轉

醫學博士裴靜 (Dr. Med. Arthur Berzin)

專治各種疑難雜症凡內科外科婦科產科皮膚科及經久未愈之白濁花柳等症能於最痊愈診金從廉診所在英租界南京路七十三號四樓電話一四三〇〇時間上午十時一時下午三時至六時星期六下午三時至六時

瘰癧專家朱少雲

專治男婦大小頸項結核癧子頸或硬或軟酸痛成塊紅腫潰爛等症不論新起久年均用推拿手術不開刀針毫無痛苦保證斷根不發(門診)上午十時至三時(出診)下午四時至六時(診所)浙江路清和坊二弄

特甲4221

陳思明牙醫生

保險無痛

此牙膏乃陳思明醫生平日治牙之經驗功效大與普通牙膏不同每盒五角各大公司及藥房均有寄售並加寄費一本外埠如均有經理處上海南京路東山路口陳醫生牙科◉總發行◉上海萬歲社◉候診

溫軟如裘　禦寒品舍此莫屬

歡迎參觀

經濟物美

衣料中絕無僅有

德國絨衣衫蹈品優美選各國絨衣本行寄售之正式出品爲最新式上等羊毛製成之品以其堅固溫暖經銷最多且價廉特別大減價限期只有一星期尤其穿著舒適各界及工人欵式新穎特製大批供應以限定數外埠各處由本號郵寄不取分文

函索寄費二角郵票通用

八角

四川路口北四馬路華經理一五十八號正昌洋行啓

計時最準確

時計。用以計時者也。彼計時不準確者。雖日時計。不足稱也。有威表。機器最堅固。構造最精緻。故計時最準確。諸君不信。請向友朋中探詢可也。

上海南京路外灘沙遜房子　電話六〇一二七

永昌洋行經理

介紹工藝

中國工業社主任錢亞枕君學識豐富教授優良如金肥皂洋燭襪子染化妝品等家庭實用工業數十種均可地綫習保證成功速遵簡函授可有志學習者向上海閘北共和路安里一三八號函索章程可也介紹人大律師吳邁啟

上海天富明礬分公司　大批明礬到申

該礬質地純粹並無雜質非但他省不能比擬且駕乎泊來品之上其功用如各料藥材水廠染坊紙廠布廠油墨廠以及化學用品居戶飲料均極相宜刻有大批現定價從廉倘蒙惠顧或內地各埠如欲承銷者無任歡迎南京路民昌里七十號

皖省明礬爲我國獨一無二之特產經上海化驗室化驗證明種植北省畜牧爲招徠起見

電話29689

易數家睫園主人

介紹　易數家睫園主人　飛星細批終身大運以其科學深邃之學理及其精通易數飛星之妙術……

平湖旅滬同鄉會全體大會通告

茲定十一月十日下午一時假座小西門外中華路少年宣講團爲會場凡吾同鄉務希撥冗蒞會是荷

衛竹南鑒

自弟離家以來倏經八載前念及此能不心酸遇者父母病危切盼吾弟即日返家兄竹生啓

救貧新法

如欲獨立經營或令婦女生利而使家庭經濟寬裕乎本會發明一種應時新法祗須資本十元即可營業四個月保能獲利致七百元備有函授而授法程函索附郵四分上海老靶子路天福里中華藝事研究會

女郎之清歌妙舞綽態翩翩固人人所讚美然喉音一失其嬌揚宛轉雖舞妙亦必致減色欲長保其曼聲佳喉盡抑揚頓挫能事者不可不吃

老人牌白葡萄乾

因白葡萄乾非祇口味香清且能潤喉生津誠歌舞家必備之妙品也

▲各大公司及南貨號罐頭食品公司糖食店等均有出售▼

◉總發行所　華商金海貿易公司　上海北京路四十七號

綢緞 囍幛

眞實大廉價如惠顧綢幛一頂 贈送眞絲襪或毛襪一雙

本號專辦綢緞喜幛價廉物美早蒙各界贊許茲特向杭湖運到大批華絲葛綢緞紬料堆積如山於舊歷十月初七日起大廉價一月如蒙惠顧綢幛一頂奉贈眞絲襪一雙或眞毛襪一雙多則類推承蒙惠顧無任歡迎 登帳不在此例 電話中央五三六九

喜對壽屏壽畫屏幅信封信紙蘇寗帳簿無不貨眞價實

上海帶鈎橋北寶善街口　九福堂牋扇莊啓

潤大車行

各貨大減價廿一天

國曆十一月十日起

●●新由英德運到大批車具

●●逐日更換陳列歡迎參觀

上海　潤大車行　地址愛多亞路廣西路口　電話一七一八四

	車名	原價	折扣	實價
腳車	大王（英國紅手老頭牌）	一百二十五元	八折	一百元
英國	鄧祿普牌	七十二元	九折	六十四元八角
潤大	飛龍牌	六十九元五角	九折	六十二元五角五分
英國	炮匹拉車	六十五元	八五折	五十五元二角五分
德國	黃飛輪車	五十五元	九折	四十九元五角
德國	鹿頭牌	四十九元	九折	四十四元一角
	快輪牌	四十二元	八五折	三十五元七角
	司比特車	三十九元	八五折	三十三元一角五分
	紅十字車	三十八元	八折	三十元四角
	獅馬牌車	三十五元	八折	二十八元

要聞二

◉津埠提早辦理冬防

▲幷檢查郵件電報

五日天津通信、當此邊事孔亟及討伐西北期中、津地治安、經當局嚴密之鎮懾、頗稱寗謐、截至現在止、並未宣布戒嚴、其差異於平時者、僅謠諑時作、匪警偶聞、及夜警加崗、日警荷槍、沿途報童高呼「某打某」之叫賣故聳聽聞而已、惟最近天氣漸寒、租界迭出綁票盜案、同時市面復有種種反動文字、潛從郵局寄遞各處、當局爲維持治安鎮懾反動起見、已決定施行警備矣、

▲提早冬防　津警值崗、平昔多持短挺、入夜荷槍彈實現市府會商警備司令部、決定提早冬防、幷令軍警遵令以定冬防計劃大綱、組冬防委員會、以十一月一日爲冬防實施期、至明年三月一日止、計四個月、幷以公安局·五警區·八鄉所·及二特別區、轄境情形各異、冬防辦法、亦各另有規定、綜其大綱、約分數端、(一)夜警時間、特別延長、由下午六時起、至次早八時止、(二)併巷增設臨時崗位、(三)加派武裝巡邏隊警、分步巡·車巡·馬巡三隊、澈夜巡查、(四)居戶裝設連環警鈴、一戶遇警、闔巷齊鳴、(五)通衢要道、駐紮兵警、由警備部派憲兵協警分排值守、租界交界處、格外注意、此外亦於夜間稽查旅舍行人、

▲檢查郵電　市軍警機關、前經派員組織檢查所、執行檢扣郵件工作、係由警備部爲主、公安局爲輔、然不久即行撤消、最近一個月來、迭從郵件中發現反動宣言、前後不下二十餘種、市黨務整理委員會、特召集黨政軍三機關代表、籌組天津特別市郵件檢查所、執行檢查工作、兩週間業由市黨部·市政府·警備部、開會兩次、推由警備部代表石華嚴遵照中央委會命令、參考津市檢查機關成例、起草檢查所組織大綱 檢查標準、刻已正式修正通過、決於本月十五日以前積極籌備成立、

◉徐屬匪氛之猖獗

徐州通信、徐屬各處、匪患近又復起、惟出沒無定、各地方均自行防衛、未有大軍進勦、最近銅蕭兩邑、突然發生兩次匪劫慘劇、分誌於次、

▲銅山之拾圍　拾圍圩在銅邑城北十八里、爲附城極殷實富庶之寨、寨內設有小學一所、名爲拾圍初級小學校、校長爲拾方欽氏、共有男生兩級、女生一級、計八十餘人、鄉村學校、得此成績、殊爲罕見、詎昨日(四日)下午五時許、忽有匪徒、冒充軍隊查槍、當時有二十餘名、進入圩內「其餘均在圩外、入圩冒稱查槍之匪、到拾方欽家中、談話一過、即到學校、招集學生檢查、約半小時、匪即變更面目、將教員拾方正及男生五十餘人、女生十人、一併架去、同時在圩外之匪、亦一擁入圩內、圩內保衛之鄉團、不及攻擊、匪架男女生出圩以後、即向西南逸去、拾方欽當時逃免、遂聯絡附近民團往追、但有大批肉票在匪手中、亦不敢縱意開槍、拾乃以急足來城、向教育局報告、局長胡三即赴縣府向縣長曹寅甫報告、曹立派警察大隊步隊三十名 馬隊十五匹、於晚十一時馳往追趕、匪已去遠、今日(五日)曹縣長親率警隊前往拾圍履勘、計點被架人數、俾從速追緝、據當地人談、匪首爲吳某、已向蕭縣方面竄去、

▲蕭縣陶墟　陶墟在蕭縣城南二十里、爲三國時陶謙之故址、有陶公墓在焉、南與皇藏峪接近、月前匪據斯峪、屢犯陶墟、以該寨守衛力頗强、未能攻破、詎上月二十八日、突然乘隙冒充軍隊、闖入寨內、先行放火、次即繳收守衛鄉團之槍、四出掠奪、架票殺人、當時寨民死於鋒鏑或葬身火窟者、約及百人之多、被匪綁去男女肉票、約逑三四百名口、均被拉至蘇皖交界之南莊欒莊等處、女票均令赤身露體、年老者或執役、或槍斃、年幼者則備受摧殘、無復人理、蕭邑警隊、曾出發陶墟追擊、以匪既越境南遁、亦且力有不及、因無法救還、現在陶墟一帶、已成瓦礫之場、遺民風餐露宿、爲狀甚慘、聞匪首爲李小倆等、迭在蕭邑騷擾、不予根本剪除、實爲徐屬之一大患、(五日)

◉立法院二讀民法債篇完畢

立法院八日午後三時、繼議民法債篇二讀通過至六百八十六條、六時一刻散會、七時續會、全文二讀至七百五十六條、完畢、九時散、定九日晨九時、開始三讀、

◉民法債篇(續二)

(第三節)債之效力、「第一款」給付、(第二百十九條)、行使債權履行債務、應依誠實及信用方法、(第二百二十條)、債務人就其故意或過失之行爲、應負責任、過失之責任、依事件之特性而有輕重、如其事件非予債務人以利益者、應從輕酌定、(第二百二十一條)債務人爲無行爲能力人、或限制行爲能力人者、其責任依第一百八十七條之規定定之、(第二百二十二條)故意或重大過失之責任、不得預先免除、(第二百二十三條)應與處理自己事務爲同一注意者、如有重大過失、仍應負責、(第二百二十四條)債務人之代理人或使用人 關於債之履行、有故意或過失時、債務人應與自己之故意或過失負同一責任、但當事人另有訂定者、不在此限、(第二百二十五條)因不可歸責於債務人之事由、致給付不能者 債務人免給付義務、債務人因前項給付不能之事由、對第三人有損害賠償請求權者、債權人得向債務人請 求讓與其損害 賠償請求權 或交付其所受領之賠償物、(第二百二十六條)、因可歸責於債務人之事由、致給付不能者 債權人得請求賠償損害、前項情形、給付一部不能者、若其他部分之履行於債權人無利益時、債權人得拒絕該部之給付、請求全部不履行之損害賠償、(第二百二十七條)、債務人不爲給付或不爲完全之給付者、債權人得聲請法院强制執行、並得請求損害賠償、(第二百二十八條)、關於物或權利之喪失或損害負賠償責任之人、得向損害賠償請求權人、請求讓與基於其物之所有權或基於其權利、對於第三人之請求權、「第二款」遲延、(第二百二十九條)、給付有確定期限者、債務人自期限屆滿時起、負遲延責任、給付無確定期限者、債務人於債權人得請求給付時、經其催告而未爲給付、自受催告時起、負遲延責任、其經債權人起訴或依督促程序送達支付命令者、與催告有同一之效力 前項催告、定有期限者、債務人自期限屆滿時起、負遲延責任、(第二百三十條)、因不可歸責於債務人之事由、致未爲給付者、債務人 不負遲延責任、(第二百三十一條) 債務人遲延者、債權人得請求其賠償、因遲延而生之損害、前項債務人、在遲延中對於因不可抗力而生之損害、亦應負責、但債務人證明縱不遲延給付、而仍不免發生損害者 不在此限、(第二百三十二條)、遲延後之給付、於債權人無利益者、債權人得拒絕其給付、並得請求賠償、因不履行而生之損害、(第二百三十三條)遲延之債務、以支付金錢爲標的者、債權人得請求依法定利率計算之遲延利息、但約定利率較高者、仍從其約定利率、對於利息無須支付遲延利息、前二項情形、債權人證明有其他損害者、並得請求賠償、(第二百三十四條)、債權人對於已提出之給付、拒絕受領或不能受領者、自提出時起、負遲延責任、(第二百三十五條)債務人非依債務本旨實行提出給付者、不生提出之效力、但債權人預示拒絕受領之意思或給付兼需債權人之行爲者、債務人得以準備給付之事情、通知債權人、以代提出、(第二百三十六條)、給付無確定期限、或債務人於淸償期前得爲給付者、債權人就一時不能受領之情事、不負遲延責任、但其提出給付、由於債權人之催告、或債務人已於相當期間前預告債權人者、不在此限、(第二百三十七條)、在債權人遲延中、債務人僅就故意或重大過失負其責任、(第二百三十八條)、在債權人遲延中、債務人無須支付利息、(第二百三十九條)、債務人應返還由標的物所生之孳息、或償還其價金者、在債權人遲延中、以已收取之孳息爲限、負返還責任、(第二百四十條)債權人遲延者、債務人得請求其賠償提出及保管給付物之必要費用、(第二百四十一條)、有交付不動產義務之債務人、於債權人遲延後得拋棄其占有、前項拋棄、應預先通知債權人、但不能通知者 不在此限、「第三款」保全、(第二百四十二條)、債務人怠於行使其權利時、債權人因保全債權、得以自己之名義、行使其權利、但專屬於債務人本身者、不在此限 (第二百四十三條)、前條債權人之權利、非於債務人負遲延責任時、不得行使、但專爲保存債務人權利之行爲、不在此限、(第二百四十四條)、債務人所爲之無償行爲、有害及債權者、債權人得聲請法院撤銷之 債務人所爲之有償行爲、於行爲時、明知有損害於債權人之權利者、以受益人於受益時、亦知其情事者爲限 債權人得聲請法院撤銷之、前二項之規定、於非以財產爲標的者、不適用之、(第二百四十五條)前條撤銷權、於債權人知有撤銷原因時起、一年間不行使、或自行爲時起、經過十年而消滅、「第四款」契約、(第二百四十六條)、以不能之給付爲契約標的者、其契約爲無效、但其不能情形、可以除去、而當事人訂約時、並預期於不能之情形除去後爲給付者、其契約仍爲有效、附停止條件或始期之契約、於條件成就或期限屆至前不能之情形、已除去者、其契約爲有效、(第二百四十七條) 契約因以不能之給付爲標的而無效者、當事人於訂約時、知其不能或可得而知者、對於非因過失而信契約爲有效致受損害之他方當事人、負賠償責任、給付一部不能、而契約就其他部分仍爲有效者、或依選擇而定之數宗給付中、有一宗給付不能者 準用前項之規定、(第二百四十八條)、訂約當事人之一方、由他方受有定金時、其契約視爲成立、(第二百四十九條)、定金除當事人另有訂定外、適用應列之規定、㈠契約履行時、定金應返還或作爲給付之一部、㈡契約因可歸責於付定金當事人之事由、致不能履行時、定金不得請求返還、㈢契約因可歸責於受定金當事人之事由、致不能履行時、該當事人應加倍返還其所受之定金、㈣契約因不可歸責於雙方當事人之事由、致不能履行時 定金應返還之、(第二百五十條)、當事人得約定債務人不履行債務時、應支付違約金、違約金除當事人另有訂定外、視爲因不履行而生損害之賠償總額、但約定如債務人不於適當時期、或不依適當方法履行債務時、即須支付違約金者、債權人於債務不履行時、除違約金外、並得請求履行或不履行之損害賠償、(第二百五十一條)債務已爲一部履行者、法院得比照債權人因一部履行所受之利益減少違約金、(第二百五十二條)、約定之違約金額過高者、法院得減至相當之數額、(第二百五十三條)、前三條之規定、於約定違約金以外之給付 者準用之、(第二百五十四條)、契約當事人之一方遲延給付者、他方當事人得定相當期限、催告其履行、如於期限內不履行時、得解除其契約、(第二百五十五條)、依契約之性質、或當事人之意思表示、非於一定時期爲給付不能達其契約之目的、而契約當事人之一方不按照時期給付者、他方當事人得不爲前條之催告、解除其契約、(第二百五十六條)、債權人於有第二百二十六條之情形時 得解除其契約、(第二百五十七條)、解除權之行使未定有期間者、他方當事人、得定相當期限催告解除權人、於期限內確定是否解除、如逾期未受解除之通知、解除權即消滅、(第二百五十八條)、解除權之行使、應向他方當事人以意思表示爲之、契約當事人之一方有數人者、前項意思表示、應由其全體或向其全體爲之、解除契約之意思表示、不得撤銷、(第二百五十九條) 契約解除時、當事人雙方回復原狀之義務、除法律另有規定或契約另有訂定外、依左列之規定、㈠由他方所受領之給付物應返還之、㈡受領之給付爲金錢者、應附加自受領時起之利息償還之、㈢受領之給付爲勞務或爲物之使用者、應照受領時之價額、以金錢償還之、㈣受領之給付物生有孳息者、應返還之、㈤就返還之物已支出必要或有益之費用、得於他方受返還時、所得利益之限度內、請求其返還、㈥應返還之物、有毀損滅失、或因其他事由、致不能返還者、應償還其價額、(第二百六十條)、解除權之行使、不妨礙損害賠償之請求、(第二百六十一條)當事人因契約解除而生之相互義務、準用第二百六十四條至第二百六十七條之規定、(第二百六十二條)、有解除權人因可歸責於己之事由、致其所受領之給付物、有毀損滅失或其他情形不能返還者、解除權消滅、因加工或改造、將所受領之給付物 變其種類者亦同、(第二百六十三條)、第二百五十八條及第二百六十條之規定、於當事人依法律之規定終止契約者、準用之、(第二百六十四條)、因契約互負債務者、於他方當事人未爲對待給付前、得拒絕自己之給付、但自己有先爲給付之義務者、不在此限、他方當事人已爲部分之給付時、依其情形、如拒絕自己之給付、有違背誠實及信用方法者、不得拒絕自己之給付、(未完)

◉鐵道部規定旅客携帶銅元辦法

南京通訊、津浦鐵路延長二千餘里、浦口蚌埠徐州濟南天津各大站、銀錢行市、各各不同、因之旅客間有携帶大批銅元以漁利者、路局或罰或、辦法至不一律、平漢鐵路、亦復同感此種痛苦、鐵道部爲整理路政起見、特定劃一辦法、已分令各路照辦、茲錄如下、㈠凡往來乘車客商、每人或每批携帶單銅元(即當十銅元)在二千枚以內、或雙銅元(即當二十銅元)在一千枚以內、制錢在五千枚以內者、免收運費、㈡客商每人或每批所帶單銅元在二千以上二萬枚以內、或雙銅元在一千枚以上一萬枚以內、制錢在五千枚以上五萬枚以內者、應照章繳納運費、給票起運 倘有隱匿私運情事、應按貨車運輸通則第三十九條規定、科以十倍罰金放行、若無人認領、即行充公、㈢客商每人或每批携帶單銅元在一萬枚以上或雙銅元在一萬枚以上、在本省區往來者、應持有各關監督所發護照、其運往他省區及携帶制錢在五萬枚以上者、應持有財政部所發護照、均於報運時送站驗明、方准繳費起運、倘無護照及無人認領者、即一律扣留、報局呈部核辦、㈣凡持有護照之銅元制錢起運時、應按普通全價核收、倘有私運情事、雖有護照、亦應按貨車運輸通則第三十九條規定、科以十倍罰金放行、㈤各路員役往來各該本路者、每人每次携帶銅元以一千枚爲限、或雙銅元以五百枚爲限、至制錢一項、現在不甚通用、祇以一百枚爲限、免收運費、如逾此數、無論多寡、一律充公、㈥銅塊一項、如

VENTRIN 胃精靈

治胃聖藥

各大藥房均有出售

總發行所上海靜安寺路斜橋九成製藥公司

人人必備之藥

▲已有胃病者 ▲宜即時購服

▲預防胃病者 ▲宜及早購服

主治

胃腸潰瘍　肝胃氣痛　胃神經病　反胃吐酸　胃部下垂　胃部擴張　酗酒傷胃　急慢胃炎　妊娠嘔吐　消化停滯

陳彥醫痔有最經驗

日本專門痔科畢業在粵懸壺十載經驗數千用特殊新法注射不用刀割自然脫落毫無痛苦永不復發特別保險除管包根診所十時至十二時南京路大慶里總弄三七一號 一時至三時北四川路公達藥房 女醫師龔秋芙專醫女界痔瘡白帶

每瓶一元寄費不加樣瓶二角

止咳化痰 杏仁精

獨家創製　謹防假冒

上海南京路大生製藥公司

此藥主治新久咳嗽痰湧氣喘喉管發炎痰中帶血肺癰肺痿夜咳不眠等症試服一瓶立見奇效定價大瓶一元四角中瓶七角小瓶四角

新出品

兜安氏小粒通便丸

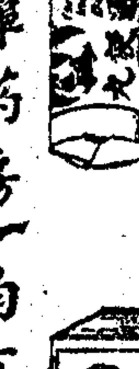

此爲通利大便消化積食增進血液之專藥其性和平服後無肚痛之患而有開胃潤腸利便之功洵瀉藥中最穩當最神速之佳品也

舌苔黃膩者

兜安氏阿司匹靈藥片

此爲內服鎮痛之良藥凡患頭痛神經痛腦系痛牙齒痛風濕痛臂筋痛及諸般疼痛時行傷風重傷風等症百試百驗者也

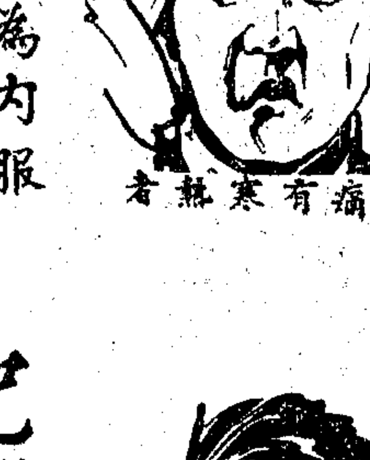

頭痛有寒熱者

兜安氏傷風膏

此乃外搽止痛消腫解毒祛風之良葯凡患傷風鼻塞噴嚏用此藥搽入鼻孔其塞即通喉嚨痛頭痛神經痛骨節痛筋痛風濕痛腰痛肩項痛以及灼傷燙傷蟲咬等搽之皆有奇效倘逢時行傷風(即流行性感冒)腦膜炎將此葯預搽鼻孔內可免傳染洵居家旅行之必備品

傷風鼻塞而噴嚏者

各埠藥房均有出售　上海江西路七十一號兜安氏西藥公司

內科陸士諤
常寓跑馬廳汕頭路廿三號
診例　門診二元・上午十時至下午三時・出診英租界六元・下午三時至六時・遠則遞加・號金加一・拔號加倍・通函論症四元・空函不復・

介紹德國醫學博士　柯立治醫生　Dr. Korc. M.D.　診所北京路念三號
專醫花柳白濁皮膚病　電話一〇九二一　時間十一點至一點　四點至六點　柯醫生對於花柳白濁研究數十餘年用最新療治法醫治凡經他醫生診治無效者均能包醫斷根取價從廉願有德文翻譯問人等特爲介紹俾病者知所問津焉　介紹人　袁履登　虞洽卿　方椒伯　王一亭　姚慕蓮　同啟

白濁專家　姚佐頓新法
洗射白濁
白濁乃花柳病初步異常危險起勢刺痛痛減便須毒延毒至骨髓必致癱瘓若發於外則變橫痃魚口下疳血淋潰爛更痛本醫生有鑒於此專門研究此科獨具實驗心得特備各國最新白濁儀器新法洗射保無痛苦又特製各藥從根本治理十年八年會多方醫治不愈者均能藥到病除永不復發　◉診所上海三馬路大舞台對面　◉姚佐頓醫生謹啟

唐拾義久咳丸
革咳防癆
上海廣西路角　父子大藥廠　每瓶一元　各埠經售

蔡葆和醫生　專治花柳全科
本院對於花柳研究有素以經驗所得搜羅各國治療梅毒儀器無論白濁下疳橫痃其他險惡等症及新病舊疾用王道良法悉於最短時間包可斷根愈後驗血驗尿永保不發且出保證注射六〇六◉九一四每針五元能立除痛苦捷毫無痛苦上午送診下午診金二角下午診金一元◉院址上海五馬路中央大旅社對門
新老白濁無痛打針電療斷根　橫痃不用開刀新藥打針消散　下疳梅毒澈底治療貧富除根　膀胱結核用膀胱鏡根本治愈

善治花柳病　內外科
性病泌尿器　病留日醫師張秋朝　老靶子路北河南路永安醫院　貧富根除電療無痛
花柳病　日本醫學博士廖煥章　老靶子路中和醫院　愛克斯光特備電機撿照臟腑筋骨病狀治療皮膚病癬瘡膿疥

必定牙痛藥
任何牙痛必定靈驗
大盒一元　小盒三角
司徒博牙醫生發明
各大公司大藥房一律經理　各烟紙店洋貨店皆有代售　外埠經理函購寄費加二
中國製藥社　總發行上海霞飛路馬浪路口

是咳嗽痰喘咯血　肺癆病之救星　贈送天然治咳草
外埠來函要求十一月二號起展期贈送二月憑此廣告買一送一無論新咳久患服仙草一秒鐘即化痰止咳永不復發如無效驗加倍還洋每盒四角外埠郵寄加二◉北市經理新新公司後面資州路永和大藥房◉發行所上海南市王家碼頭燃業里趙南石內立鑑◉招請外埠經理

戒煙　(國貨)快活靈戒煙補丸(利益優厚)(徵求代銷)　純粹國產王道補品製　並願・功效神偉・遠勝舶來品・不論新老煙癮・保險七天戒斷・無痛苦・深願黑籍同胞大家趕快戒除・並請飯身強・服丸時照常辦事・毫不痛苦・保險七天戒斷・無痛苦　力提倡國貨　價目　大號瓶四元三號瓶一元　小號瓶二元四號瓶五角（郵票十足通用）(函購寄費加一)　上海愛多亞路大世界西一零四二號及二馬路跑馬廳口大和公司南京路德裕里內天成公司並各大藥房均有出售　永安先施新新三大公司　明星製藥公司總發行

止咳化痰　猴棗散
如無效驗包退還洋　病家注意謹防假冒
傷風咳嗆為疾病之厲階偶感風寒宜治之迅捷本號發售之猴棗散以修而成專治大人小兒患咳嗽痰喘氣急久咳不夜●乾咳●瓶一元二角●小瓶六角●立愈●奉上海三馬路昌海●後參號掛號寄家施波球售

催眠術　函授　面授　一律　成功　奉贈　書報

催眠游戲
停脈　無痛　水上　針刺　幻狐　臥遊　△章程函索即刊寄物
死觀透視　假死實驗　狐犬　世界
身首分飛　雞犬升天　一點石成金　人變成兔　變戲法說心　一鶴化雞　千萬內　移魂　橋山金斤

催眠妙用
戒煙戒酒　改造性格　振奮精神　偵探秘密　感人之仇　抵抗千里　破除迷信　疾病醫治　消除病痛　治癒失眠　戒除陋癖　驅除惡習
上海西藏路中國心靈研究會啟
催眠術　論人有活是一心非邪無術　立人可授　成功以上　有十三何　年業　念以三方面授　遠近　在家指導　函授　練習　初學　各法　乙特　6856

Euthymol TOOTH PASTE
猶山牙膏沐
早晨起來口覺不爽快　何不臨時驗用
每日早晚兩次
保你在三十秒鐘以內將蛀牙洞裏面底微生蟲都滅完了
寄郵花六分至上海郵務局第七六零信箱即贈樣品

地方通信

非由制錢融化而成、並持銅舖發單者、准予繳費起運、倘有融化制錢痕跡、無論多寡、一律禁運、㈦私運銅塊、查無融化制錢痕跡者、照貨車運輸通則第三十九條規定科罰放行、無人認定、即行充公、倘有融化制錢痕跡、即將銅塊及運送人一併扣留、報局呈部核辦、㈧以上各項辦法自公佈之日施行、

崑山

破獲綁匪救出肉票　念魚堰地方農民陶幹波全家、於上月被匪綁去、經上海老閘捕房在嘉境內緝獲綁匪男女十六名口、由水警三區派探赴滬、將匪提崑、陶案匪犯八名、由縣府派探至蘇提寬、已誌昨報、茲悉陶姓肉票被匪寬水上省公安隊十二隊李國楨隊長偵悉、藏匿在閔行、李隊長即馳往該處會水警一區第五隊范隊長、破獲匪窟一所、(閔行胡家橋)當場捕獲看守肉票匪沈家龍李海英二人、並救出肉票陶幹波陶侯氏陶張氏小孩陶福蘭瑞蘭永蘭等六人、連同匪等、於六日押解回隊、李隊長當即審問、沈李二匪、均供認看守肉票不諱、李隊長據供、備文於七日將二匪解送縣府訊辦、肉票六人、令即回家、並將經過情形、呈報三區督察長、

松江

縣府召集冬防會議　縣政府於八日召集各區區長開冬防會議、討論事項、㈠全縣冬防事宜應如何籌辦案、議決縣城設冬防總辦事處、縣長任主任、各區設分處、區長兼任分處主任、㈡各冬防區成立日期、議決定十一月底一律成立、㈢各冬防區如何進行辦理案、議決、依照「擴充實力」「巡邏」「會哨」三原則、由各區自行酌辦、「限本月底將辦理情形呈報總辦事處、㈣軍隊駐防地點、應如何規定案、議決、「亭林」「山衛何山」、「楓涇」、「石湖蕩」以上各由三十團撥隊駐紮、莘莊由二十九團撥隊駐紮、潛涇長駐水警、由亭林二分隊抽調前往、天馬山請水警派船駐防、以上各地駐軍、由辦事處商請團部及水警隊部辦理、㈤嘉善縣政府函請軍警於冬防期內會哨案、議決、函覆嘉善縣、請其訂定會哨日期、通知本政府、函令警照辦、

財務局改組徵糧櫃　本縣糧賦、沿遜清有華婁兩縣分櫃徵收、鼎革併治後、華婁兩處糧櫃改爲松江縣東西櫃、置督協徵員分主其事、現經縣財務局局務會議、議決改組辦法、兩櫃更名爲松江縣田賦第一徵收處、與第二徵收處、仍以葉張兩督協徵員分任主任、各該處職員、由該局調查後、將甄別任用、以資整理、

函請派員來松審案　越獄要犯陳衛生黃官福吳漢喜三犯、解送上海地方法院偵訊等情、茲悉縣政府以陳犯等羽黨眾多、解滬恐生危險、故已去函滬法院、請派推事來松偵訊、以防不測、

迎提積匪孔祥發　積匪孔祥發、(即孔小和尚、日前由吳縣公安局、在滸關鎮塘更上拿獲後、即移解水上省公安隊三區署訊辦、經蘇區長審訊後、因案歸松江、並至函本縣政府、請予派員來蘇提審、昨日(八日)由本縣政府派員赴蘇、向三區署迎提該匪歸案法辦、

蘇州

冬防期內警商聯防辦法　蘇州市公安局、對於冬防期內、地方防務、商定警商聯防警備辦法、業已通知各區隊、及商團各支部遵照辦理、胥盤方面、圖區第七八分所、與商團第五十五支部聯絡、歸水巡隊長指揮、葑門方面、圖區第九分所、南七分所、水巡隊第一派出所、及水巡隊第一二三派出所、與商團第十支部聯絡、歸南區署長指揮、婁門方面、東區第六七分所、水巡第四五派出所、與商團第十二支部聯絡、歸東區署長指揮、虎邱及齊門方面、圖區第四五六十分所、與商團第十七支部聯絡、歸圖區署長指揮、閶門方面、東區第八九分所及派出所水巡分隊、圖區第一二三分所、與商團第十一十六支部聯絡、歸圖區署員指揮、城內各區隊爲預備隊、各隊爲總預備隊、與商團第二大隊及第三四支部、常備隊等聯絡、警察預備隊、由西北區署長、東南區署員、分任指揮、總預備隊歸保安第一隊隊長指揮、商團歸蔣教練長、即保安第二隊隊長)指揮、駐軍縣警察隊、水上公安隊緝私大隊、以所在地相近、與各該方面聯絡、城內商團第一二三大隊、除担任本區域內防務外、各酌抽團員若干人、編爲預備隊、團本部常備隊爲總預備隊、

反動犯判處徒刑　本年二月間、由首都公安局拘獲反革命犯張廷華等八名、解蘇高等法院訊辦、昨(八日)經分別判決張廷華・梁樹滋・趙四海・孔慶陞四名處徒刑六個月、王東樵・徐樹德二名、徒刑一年、吳育康・吳艾年二名、無罪開釋、

木瀆鎮決議聯防辦法　木瀆爲吳縣首鎮、民物富庶、該鎮區公所、現因時屆冬防、湖匪猖獗、特於八日下午、召集各機關、開聯防緊急會議、決定由緝私隊担任鎮東、保衛團任鎮南、水警任鎮西、公安分局任鎮北防務、全鎮於即日起、宣告戒嚴、夜間行路、均須有口令始准通過、

太湖發現大幫私鹽船　滸浦第二大隊、查得滸浦江一帶、時有大幫私鹽船出沒、日前已被該隊拿獲私鹽船二隻、餘者均竄逃蘇屬太湖鐵匪、日前該隊公函此間第六大隊、婁子云隊長據函後、已轉函縣市公安局水巡隊、及水上省公安隊第三區等、請予一體協助追緝、嗣區長據函後、已令飭十一十四十五等隊遵照辦理、

常熟

白茆淬安劫案迭出　淬安鄉和尚甸地方陶金福之子、家道小康、突於前夜突有盜匪三十餘人、駕船兩艘、各持器械、登岸後猛擊大門、蜂擁而入、翻箱倒篋、搶去衣飾銀洋約值三百餘金、幸由鄰人鳴鑼聚衆、盜等始攜贓下船向西逸去、又白茆口東許泗州殿地方醫生馬君勳、於四日上午一時、被盜匪二十餘人、破門而入、先將事主綑縛、分向室內行劫、歷一小時始出、損失約計三百餘元、又白茆張涇橋堰福家、於四日下午十時許、忽來盜匪十餘人、排闥直入、劫去現洋四十六元、及衣飾等、其子葉永因不及逃逸、爲盜綁去、押至陽村姚友梅家、劫去洋四元衣飾多件、呼嘯而去、自永永被綁後、事主據姚所稱、在行劫時、河中聞有巨聲、恐已落河、乃於晨間打撈、果獲永永屍身、腿上有刀傷兩處、身上亦有傷痕、現已報告第六區公所、請報縣飭緝、

無錫

警隊獲共解縣訊押　本邑警察大隊部、八日將獲住共匪顧乾生一名、解送縣政府訊辦、下午四時由周承審員開庭審訊一過、諭令押候核辦、

紗廠經理舞弊之波折　北門外梨花莊豫康紗廠經理楊冠常、違反廠規、在端江私設花行、並有舞弊情事、經董事會議決撤職、並推股東吳鶴琴代理經理在案、最近有一部份仍有擁楊上台之意、該廠工會工友即全體反對、登報聲明、而董事會更推監察人程厚坤到廠查閱楊任之賬冊、有九本疑點、即撥回預備報告董事會核奪、吳代經理認爲不合、登報通知各股東、而程監察以查見賬目、有頁數不足、切邊未齊、疑耘移動等諸疑點、後即據實報告董事薛醴泉貝潤生張蘭坪等、囑令妥爲保存、程因監察人行使職權、係屬獨立性質、不受任何方面之拘束、特亦登報聲明駁復、糾紛不已、但不知至何日方可解決也、

縣政會議議決要案　縣政府昨日下午三時、開第二十次縣政會議、議決要案、㈠本年忙漕照災歉條例第六條辦理、倉廒收租、酌量情形、分別核辦、㈡孔廟之忠義孝悌等祠、以及文昌閣、准撥歸國學專門學院應用、㈢會同江陰縣政府、合資組織錫澄電車公司、交建議局核議、再行提會討論、㈣組織歷史博物館、交教育局核議、㈤編輯年鑑體例、印發各機關團體參考、限下月底以前集稿、㈥民廳派員守提補徵學警津貼服裝費、洋五千一百五十六元六角、交財務局核議、提會討論、

國貨展覽會延期七天　本邑國貨展覽會、定於十日閉幕、日來營業場各商號均特別廉價、游藝部更益求精彩、各界人士前往游覽者頗爲踴躍、茲悉國民導報、因籌經費、擬借公園國貨展覽會游藝部、開演募捐游藝七天、業經縣黨部議決、通過、推定周鳳鏡胡彬徐赤子等五人組織募捐委員會、當即商得國貨展覽會之同意、並規定游藝券門票大洋兩角、並函請營業場各商號及農具製造所等、一律展期七天、又國貨展覽會日刊處發起之國貨競賽會、於七日下午、在多壽樓下、當衆開票、結果總計六千八百八十五票、計老裕仁銀樓當選頭獎、得銀盾一座、農具機器廠二獎、得綢旗一方、大綸綢廠三獎、得鏡框一個、該會因閉幕期近、特籌備編輯會刊一冊、以留紀念、

軍政部調查營產　無錫縣政府、奉軍政部代理部長朱綬光電令、以江蘇營產、散在各縣市種類甚多、約略計之爲已處分未處分兩種、關於已處分之營產、業經令飭登記、並據陸續呈報而未處分者、亟應繼續派員調查、茲特派少校科員胡芹爲調查主任、督同上尉科員陳汝霖調查員徐振聲・中尉調查員梅德章、到錫實地查勘、茲胡主任等一行數人、已於前日來錫從事工作、

僭佔官河判罰鉅款　錫邑南門外跨塘木行主陳廣明、近向南長街之莫燕齋租得護城河南岸空地、起造房屋、建築駁岸、壙塞官河、僭佔基地、經人報告縣府查明屬實、昨日派警飭傳到案、由第二科科長陸起鵬問、依照行政處分、判陳廣昭罰金二百元、限五日內將款繳案、

常州

大綸廠工潮尚未解決　武邑大綸紗廠女工、因花紅問題、要求與男工待遇平等致發生停工風潮、前日清晨、並有互毆情事、男工王金鑾周振興致被頭傷、正在醫治、六日晚間、廠方接上海董事會來電、略謂此次工潮、本廠損失甚鉅、但本廠爲得安全計、非有澈底解決辦法、不得開工等語、廠方奉電、即於七日上午宣布、將十一日之休息、(該廠逢一爲休息日)移於七日休息、又以十二日之總理誕日例須休息、改於八日休息、故七八兩日、該廠全體停工、猶需於兩日內、籌有解決辦法、至黨事會方面、已派代表到常、正在接洽中、

第一區區務會議　武邑第一區公所、於七日下午二時、在第一公園圖書館樓下、開第一次區務會議、討論議案、(一)議決籌備公所限於本月二十日一律成立、(二)議決籌募經遺產券案・交付審查、並由主席指定李寧溪等九人爲審查委員、議至此、以時間已晚、議決於八日上午繼續開會、解決其他各案、遂宣告散會、

江陰

押儎鈔洋步去五千　利用紗廠自去年收花時候、被劫去鈔洋三萬元、今歲收棉花時、竭力防護、日用新興元小輪拖帶、昨日(七日)派押儎泗河人陸炳成携鈔洋三萬元、乘小輪至常陰沙收花、船至浮橋、小輪擱淺、陸遂上岸、鈔洋存船、後經水手報明利用檢視、已少去五千元、陸已逃去、後經四處追尋、並無下落、

查獲私米要求充公　水公安隊一分隊巡官王漢賢、在攔門沙查獲私米五百六十担扣留後、當地民衆要求充公、辦理不難、由縣長午後同一二三科科長携卷與隊長磋商處分私米方法、惟卷載省廳酒米、雖不禁運、因並無照票、確實可疑、今日(八日)縣監會委員姜洪會同縣政府前往查驗輪底、有無夾帶粳米、再定辦法、奸商鍈英堂何世魁等、亦竭力設法、要求放行、

鎮江

調節食糧會開一次會議　江蘇省調節食糧委員會、昨開第一次會議、討論事項如下、㈠推舉永建爲本會主任委員、㈠本會增設秘書一人、并定每星期開會一次、㈠派祁嵩捷爲調查股股長、嚴怡祖爲管理股股長、王若僖爲運輸股股長、總務股股長函民政廳即日派定、㈠請省政府電詢湖南江西安徽米價、㈠先向西貢定米三千噸、分兩批裝運、并報告省政府、

治蝗費由省款開支　蘇農礦廳、以蘇省虫害蝗蝻爲最烈、而蝻之害尤甚於蝗、然對於辦理防除事宜、均屬蝗蝻并重、惟各縣以除蝗經費經省令規定、得列作正開支、較易着手、除蝻則無專欵、兼以地方經費艱難、以致進行遲緩、故特擬案提請省府議決、將各縣除蝻經費、准予援照治蝗成例、由省欵內作正開支、

建委會接收建築股　省會建設委員會、前訓令縣建設局、令將該局建築股、剋日移交、茲聞建設局已將所有執照存根、及未完執照、并收支清冊、統行造冊移交、

四旅十團團長易人　駐鎮獨立第四旅第十團團長楊剛辭職、現由總司令部委鄭凱南接充、鄭氏昨日來鎮、宣誓就職、

東塢巷劫案獲兩犯　東塢巷裕源祥碳號被劫一案、昨經公安局偵緝隊破獲兩犯、一名樂大宏、一名徐秀禮、現正在審訊中、

揚州

緝獲積盜解省　鎮江偵緝隊彭隊長、七日早車來揚、會同本邑偵緝隊高桂等、在灩城板橋地方、拿獲盜匪葉大智、(蘇阜人字若愚)搜出手槍一支、當經預審、據供出在鎮屬居開船行之徐三家、於初一晚夥同徐三及何德海・韓德河・搶刦鎮江某碳行鈔票百六十一元、分得十六元、徐三分得二十元、除爲何韓所得、其他契據股票概行焚燬、並供出在江都境內蒲善壂地方、夥同徐三、搶劫泰昌公司新興利小輪、及同夥中、有槍四十餘桿、我雖就獲、將來揚鎮封案必多、當局宜事先防範等語、即經彭隊長、電話鎮江報告前情、以便密拏徐三等、准午後三時、押解回鎮、

獲解慘殺小孩凶手　前誌邵伯鎮家橋、瓦匠張三之三齡子小網子、遭人慘殺一案、現已由該處公安局長嚴佩玉、拿獲凶手解光成・陳立朝二名、訊供不諱、搜集物證、於七日解縣法辦、

民廳委員守提巨款　縣府因民廳委三科科員方本善、來揚視察警務、乘守提欠解省方警士教練所警服裝津貼款五千一百四十元五角、

如皋

江安區之匪徒焚刦案　本縣江安區西來庵東三里許復興圩地方、王子嘉之三弟家、於本月四日下午七時、突來匪徒二三十人、破門而入、大肆搜刦、搶去銀洋首飾衣服等件、復尋覓事主實圖勒索、適事主開壁越牆逃去、匪乃大怒、即縱火焚燬其屋、將房屋五間盡行焚燬、並開槍示威而去、

石莊匪徒大肆搶刦　本縣石莊區集家莊張景春家、於本月二日深夜、突來共匪十餘人、身著雜色衣服、手持槍械闖門而入、被刦去現洋一百餘元、及布疋首飾多件、家人被拐毆打、幸未殞命、

南通

清理淮南墾務　淮南放墾以後、升科繳價手續[illegible]、㈣[illegible]設處清理、從鹽之英爲通屬主任、陳中鈞爲泰屬主任、謝治等爲調查員、

牛洪港擒匪解縣審訊　縣警察隊在牛洪港獲匪船兩艘、拿獲匪犯張禍等十二名、均屬通匪黨羽、七日解往縣政府審問、未得確供、一併收押、

縣欵產處主任辭職　本縣公欵公產處主任沈燕起・徐賡起・李鑑農、因地方財政狀況、收不敷支、透十餘萬元、目前積欠政警各費、數近五萬元、無法應付、七日呈縣府辭職、

東鄉共禍未已　南通東鄉餘東餘西一帶共產黨大肆暴動、將民間自衛槍械、悉數收繳、並四出綁架勒贖、脅迫鄉民入黨、凡開會不到、或不參加暴動、當夜生命即發生危險、故每次暴禍人數、多至千餘、縣政府除商請駐軍往剿、並布告准被脅從者自首、從寬免究外、一面密緝首要、懸賞購緝、對於防範不力之各公安分局長、一律撤懲、

總商會主席已選出　通崇海泰總商會、七日開第一次常務委員會、互選主席委員、徐賡起當選、

清江

特於六日分飭公安財務兩局、着遵照令措辦、預定建築館園地點、建築館烈士園事一案、日前建設廳吳科長來揚、晤陳縣長、談及此事、謂現在省府一萬元、已經撥存揚州交通銀行、縣商及蔣主席各一萬元、不日亦可撥撥、惟盼陳縣長與王主席、對於昔通商議、迅予分頭勸募、以期早日鳩工建築、當場預定北門外之梯園、是否可用、俟開第一次籌備會時、再爲決定、

籌築法院房屋　籌備淮安縣法院施委員澤臣、於十一月三日到淮、尋覓院址、遂於四日會晤汪縣長縉商、經汪縣長召集朱揚南承審員、童秘書陸科長、會同施委員開一度會議、妥以縣法院之成立不可從緩、地方上無公有房屋可以改造、決定在縣政府之西空地上建設院址、擬用他處磚瓦舊料以資節省開支、一面設計繪圖、由汪縣長召工估價、呈報高等法院核辦、如在十九年一月一日以前不能完工、則暫假用縣政府辦公、在此會議席上、又經施委員提議監獄看守所須切實改良、亦經汪縣長允予不日組織修監募捐委員會、計劃一切、

儀徵

建設局長易人　縣政府頃奉建設廳訓令、查該縣建設局局長秦勳南、調任興化建設局長、遺缺已調委寶應建設局長孔繁超接任、除分別令知外、合行令仰該縣長、一俟秦局長交替時、迅即到局監盤以昭慎重、

縣政會議　縣政府昨開二十四次縣政會議、議決、㈠主席交議、奉民政廳訓令籌辦平糶案、決議保留、㈡陳恭琳提議、向華洋義賑會請賑、決議、由各機關各團體聯衛辦理、

宣布全縣戒嚴　縣政府昨日冬防會議、議決重要事項、㈠在縣保衛團法未奉頒到縣以前、成立各區聯防局、俟冬防期滿、此項組織即行解散、㈡在冬防期內、全縣宣布戒嚴、

靖江

盜匪槍決　警察第二分隊長朱輝漢、前日在錫捉獲盜匪朱玉根、由縣訊明屬實、茲奉支電著即執行死刑、王縣長乃於五日上午六時將該犯提出綁赴刑場、執行槍決、

看槍誤傷一命　西來鎮保衛團丁顧金洪、出外收捐、路遇許三兒家、因與莫逆、遂留午飯、三兒欲視其槍、顧拒不允、而許堅請、互相爭奪之際、誤觸機關、碎然一聲、正中許之頭部、當時畢命、縣府現已派員前往相驗、

崇明

提早舉辦冬防　崇明縣縣長梁自厚、近因啟東海門等處洋面、迭次發現海盜、大肆掠劫、深恐潛入轄境、故特提早舉辦冬防、將全縣公安警士、考核勤惰、以規成績、並將所有槍械、一律檢驗、一面添增警額、以厚實力、昨晨七時許、梁縣長復乘平洋兵艦出巡、視察所屬之東西沙、暨南北堡鎮一帶洋面、以便設施冬防、

平湖

外人槍傷農民案續誌　本縣東門外農民陸五官、被外人以鳥槍行獵、誤中陸農、傷勢頗重、現悉該外人係某煤油公司中人、其鳥槍等物現置於德華和煤油公司、人已離平、縣政府方面自得悉此項情事後、已飭警前往傳陸姓家屬詢問、以便追究、

方役勒索拘案判押　本城北城隍里居民李幼甫、因小兒將陳保寶污損、向方役周照觀請求補給、被周勒索大洋五角、經李向聯合辦公處報告、當由里長王律賓呈請縣政府拘案法辦、方縣長閱呈後、以劣役阻撓土地陳報、立飭政務警將周拘縣訊問、承認勒索不諱、判徒刑一年示儆、

嘉善

東鄉綁案何多　連日東鄉一帶綁案又層見迭出、昨日連花涇地方吳品生家、被匪架去三男一女、限期勒贖巨欵、又近練塘之胡家埭陸家濱地方、朱海和家道小康、去春遭回祿後秋季新興住屋、引起匪徒垂涎、昨夜黃昏有匪船二艘、至河干躍上盜匪十餘人、鳴槍示威、破扉入內、將其螟蛉子三官綁去、刻各家屬正設法營救、

嘉興

縣政府考取土地陳報協助員　嘉興縣政府、因土地陳報、急於辦竣、爰於日昨招考該項協助員、俾資協助進行、依限竣事、茲悉與考者計五十名、經縣府派員命題試驗、現將該項試卷分別評定、計錄取郭施恩・朱珍時・王劭庭・等二十名、正備錄取之協助員、由縣牌示、於八日到縣報到、九日起聽候訓練、俟訓練後、即行分發各區協助辦理土地陳報事宜、

縣令協緝雙橋劫案盜匪　嘉興雙橋區落鄉錢家角農民錢永平家、於日前遭盜刦、並由盜黨擄去錢福・錢桂生、又戳傷工人阿二手臂、經事主報請官廳履勘、現縣府於八日通令所屬軍警、並分函水警區部、地方分院、防屬協緝是案贓盜、務獲解究、

沈家兜綁案近訊　嘉興油車港落鄉沈家兜地方吳耀光家、於八月二十三日被匪綁去闔家大小七人、嗣經多時始告脫險、現此案綁匪被杭垣駐邏偵探擒獲某甲等、解杭偵訊、並經吳耀光質訊確係綁匪、刻正偵緝是案同黨、

杭州

皖變兵不致竄浙　浙省政府消息、昨(七日)接蕪湖某要人來電、報告此次新三旅變兵踪跡、屯溪・深度・績溪三處均有、爲數有限、經中央派駐五節湖前新五師長率部前往剿除、旋即將各處變兵擊散、不致竄浙、但浙人恐受之威坪等處、爲浙邊境之要衝、保安三團現已布就緒、暫時決不他調、以衛治安、

革除各縣預備警　民政廳昨令各市縣長、實行編查十八年度店住屋捐、限十二月完竣、並酌增警額等餉、將所有預備警違法名稱、一律革除、

籌還大有利欠款　財政廳長錢新之建設廳長程振鈞、據省電氣局呈、以大有利欠款、請以通惠公紗廠所負省款十四萬一千五百七十五元、先撥還一部分存戶、擬將兩氏、提交省府會議討論、昨已准照准、

土地製圖揭曉　浙省土地局假自治學校招考製圖員、昨已揭曉、計甲種正取郭鍊沉等二十一人、備取王亞田等七人、乙種正取黃邑翔等十二人、備取樓雨涎等八人、

寧海

寧海今歲災情奇重　寧海地瀕海濱、土瘠民貧、自民十五年兵燹之後、迄今元氣未復、近歲以來、水旱頻災、民生疾苦、幾無復加、詎料今歲有秋、以蘇殘喘、無如天不厭禍、復降大兇、當春夏播種之際、數月未雨、洎夏秋之間、先苦虫害、繼遭風災、大好田禾、盡成荒草、秋收之歉、最好者亦不過畝獲二三斗而已、茲者隆冬即屆、飢寒交迫、東鄉一帶、已見饑荒充飢、四境之內、行將炊烟莫舉、傷心慘目、言不勝辟、現聞該縣縣政府及各法團、已積極組織進行賑務、恐災黎如此之多、挽救亦不易也、

寧波

鄞縣擴充警務　鄞縣縣政府、昨開全縣擴充警務會議、議決、㈠在咸祥鄞江橋兩處、添設分局、㈡新警一百五十名、分配如下、咸祥分局三棚、(共三十名)鄞江橋分局兩棚、其餘組織警察隊三隊、以三十名爲一隊、餘十名、留駐總局、㈢警察隊之駐紮地點、爲梓村・橫溪・東吳三處、㈣設水警十名、巡船一艘、駐防奉化江、㈤各村里所設之保衛隊、遇有匪警時、由各分公安局之指揮協助緝捕、

一夜連刦五家　鄞南東王地方、烟戶百餘家、並無富有之家、不料於昨日突來手持木殼快刀之土匪八九人、闖入該村居民王阿章家、肆行劫掠、心猶未足、復依戶連刦四家、村人聞警、即飛報方橋保衛團至該團派團員趕到、而匪已聞風遠颺、總計各家損失、約值千餘金、

百官車站嚴查旅客　百官公安局、近據密報、謂有反動份子夾帶軍火、由百官車站落車等語、該局長特於日前派警多名、於每次火車抵站時、在月台上會同路警及保安隊兵士、嚴查旅客行李、尚無所獲、

紹興

冬防擴充警衛實力　紹興冬防委員會、以地方不靖、匪盜潛滋、大都由於警衛實力之未充足、以致盤查未能遍及、現經議決籌欵一萬元、擴充巡警隊名額、俾城鄉可以到處巡緝、以靖地方、是項經費、由紳商各半負担、分別籌募、以便添購槍械、製備服裝、招募隊兵、使冬防期內、警衛實力得以充足、

來函

◉**奉賢陸冠函**　逕啟者、閱(三日)貴報地方通信欄內載、異想天開之養生法一則、與事實不符、查徐福根係木匠、年已二十七八、結婚已久、並非學徒、不過因房產糾葛、惡言汚衊、徐姓親長已經到門鞭砲香燭服禮、徐福根夏月患瘧有之、至今康健、並無疾病、至吸食云云、全屬子虛、請即更正爲荷、奉賢陸冠謹上、十一月七日、

上海縣註冊　農商部註冊給獎
肝胃氣痛丸
當時止痛　一瓶斷根　大●●中
此丸藥性溫和男婦咸宜專治九種心肝胃氣痛新老各症雖多年老病百藥無效者保於一瓶斷根永不復發近來假冒甚多購者注意◉每瓶一元二角雙料二元分銷處(南京)武定橋(漢口)歆生路龍泉街(青島)李村路(濟南)緯五路神州藥房(汕頭)張東(廣州)靖海路利生(廈門)中法(香港)德輔道中德(星加坡)吉寧街亞洲(揚州)參府街　外埠函購寄費加一郵票通用來函請掛號寄總發行所
上海海寧路錫金公所東面渭安坊　同仁醫藥所　總發行　電話北三四七八

婦女千金調經丸　福音
婦女經水不調忽多忽少經期不準或前或後以及冷經倒經等症不外乎氣血凝結血塊抵制正經之崩流稍有不化寒氣內伏久年白帶以致腰痠背痛黃肌瘦腹痛經來腹痛另服女科補身丸治其根本可止痛患赤白帶者速服此丸即可調經行血散寒消瘀融和久滯之血溼化毒丸各藥價目單料每盒一元每料六盒五元雙料每盒二元每料六盒十元外埠函購寄費加一
上海三馬路大舞台對面　濟生老藥房　發伯英謹啟

東亞銀行廣告
新加坡　庇能　孟米　加剌加大　仰光　八打威　泗水　三馬隆　檀香山　小呂宋　日本東京　橫檳　神戶　九龍等埠　台灣　香港　西貢　廣州　英京　巴黎　紐約　舊金山
本銀行資本法定香港銀一千萬元收足五百萬元公債金一百二十萬元專營銀行一切事業久蒙中外各界士商賜顧價格公道向爲中外士商所稱許茲將各埠支行及代理列下
海外各埠滙兌　本銀行專辦理外埠滙兌非常快捷
信託部　如各界士商在滬購置房產註册過戶等事本銀行可代爲經理及代理租務等事取費極廉
保管箱　本銀行設有最新式鋼製保管箱任客租用可免盜賊及祝融之虞租費甚廉
定期活期儲蓄存欵　無論規元銀元日金英金美金等幣均可任便存儲利息從優倘蒙惠顧無任歡迎
總行　設在香港德輔道中門牌第十號
分行　設在上海九江路角四川路門牌七十二號
乙6577

認明德法老牌　農商部註冊上海縣化驗給獎登記
耳聾立聽丸
◉蓋世無雙第一靈藥　◉功效甚速立愈斷根
耳聾
耳聾原因皆由身體虛弱心力操勞腎氣不足清陽不升腎水虧虛耗陰虛火旺少陽氣鬱熱阻塞耳竅致耳聾耳鳴或頭痛等症此丸滋陰補腎全愈者一理一濕料火盛氣不升論男女之耳聾立聽若老年耳聾半聽者皆可復聽
衛生補腎藥　立愈耳爛散
價目　雙料每盒二元四角一料十二元　單料每盒一元二角一料六元　外埠函購寄費加一　各埠代售　上海三馬路口　德法
老藥房　南京路永安公司　先施公司　新新公司
法麟氏醫生秘製

婦女調經丸　●●批發代售　格外克己
白帶
立止白帶丸　●●當日見效　二盒包好
凡婦女赤白帶下因身體虛弱四肢無力腰腿痠痛飲食少進若不早治漸成癆瘵之症致病之由不外乎白帶多服本丸即能止帶補身無論新久皆可全愈
珠黃化毒丸
價目　每盒二元　一料四元
安公司　南京路　三馬路口　德法老藥房
德法老藥房製　麟氏醫生秘製

大世界游覽儲蓄部存款章程

（甲活期儲蓄）存數自銀元一元起滿二百元每月贈游券一張多則類推利息按月七釐每半年複利

（乙零存整取）每月存洋五元每月贈券一張定期三年到期取本利二百十元六年者五百廿六元九年一千元

（丙整存整取（一））一百元爲一份定期一年每份每月贈券四張到期無息還本三年者贈券五張五年者贈券六張

（丁整存整取（二））一百元起碼每月贈券一張多則類推定期一年到期取本利一百十元二年者一百廿四元三年者一百四十元五年者一百八十元

（戊逐月付息）一百元爲一份每月贈券一張定期一年逐月支息八角三年者九角五年者一元

（己對本對利）一百元爲一份定期七年到期取本利二百元每年贈券廿張分春夏秋冬四季照付

（庚子女嫁娶）二百元爲一份定期十五年備將來子女嫁娶之用到期取本利一千元每年贈券卅張

（辛長券存款（一））一千元爲一份定期一年週息八釐贈長年游券一張

（壬長券存款（二））四百元爲一份定期一年贈長年游券一張到期無息還本

注意　辦事時間上午十二點起下午八點止　電話六〇六〇七號　章程函索即寄

好花初放少年時

大華晶

年少之人，有如好花之初放，培護稍一失宜，則必致……發育不暢，身心脆弱，即倖得側身社會，致力事業，然精神身體，兩不健全，終感應付難週，失敗且可立待矣！是故正當發育之少年，應予計及將來之事業，須速購服滋補聖劑……以助長發育，強壯身體，培補腦筋，增益智慧，預儲充分之才力，以爲將來事業之準備也！

每瓶二元　每打二十元

大華藥房總發行　上海四馬路　國內外各埠各大藥房均有代售

安胎 育麟安胎丸

孕婦有胸悶嘔吐體倦胃呆等症或勞動太過胎氣受傷或體虧弱小產者此丸乃安胎聖藥培補胎元有益孕婦難以盡述速服此丸一瓶即安如以前曾經小產者今懷孕後急須服之以免小產難產之患服過者皆稱爲奇效濟世之安胎丸也每瓶大洋六角外埠郵費加一經售處英租界致遠街惟康里法租界嵩山路打鐵浜吉益里英租界七浦路順裕里永泰昌號育麟製藥社

港粵滬華美電器行

孝青書圖

不減價

○三周紀念眞實贈品
○價格照平常一樣
○額外多送實用器物
○不做滑頭生意欲留一種紀念

大贈品

○南京路石路西首　電話一三七二二

本埠新聞

◉招商局 廣濟輪船警耗

▲中途被刼失踪　▲是否尙待查報

招商局溫州班船廣濟號、今次由甌回滬、行至途中、忽以被刼失踪聞、玆就所聞種、分記如下、

▲廣濟輪開來　査溫州一路、招商局有廣濟·海晏·南船行駛、每間三日開行一班、今次廣濟輪由溫州駛出、係在星期三之早晨九時、在船離溫州之際、尙有報告開行電報至滬也、自此以後、即無消息、按滬甌海程、兩日一夜、即可到達、照例、廣濟輪在七號之晚、可進吳淞口、乃至時未到、局中初以爲近日來閩浙洋面有風、或亦如此同嘉禾輪到福州時之爲大風所阻、遲緩進口、亦恒有之事、並不介意、迨至昨日上午、猶未報進口、則頗生疑慮矣、乃未幾而警耗到局、

▲新江天電到　昨日上午、該局正焦念此船之際、乃接到滬甬班輪新江天號來電、大致言、廣濟輪在溫州開出後、行至中途、已被盜刼、且船亦失踪云云、該局得此警報、欲探明船之所在地、繼思該輪裝有無線電機、可以發電探詢之、爰由局中速發無綫電數通、偵察該輪之消息、乃數次呼喚、竟無應接、局中知其必爲盜刼、而船員或已失去自由矣、

▲甬局報刼訊　迨至午後三時四十分、該局又接到寧波分局來電、大意謂、廣濟輪由溫州駛出、行至石浦海面、遇盜被刼、匪盜佔據此船、係謀擄海警之軍械、且行踪不知、請速報外海警、偵查警救、又稱是否屬實、容續查報告云云、此電至滬後、廣濟遇盜之訊、乃已證實矣、

▲局中謀營救　該局得報以後、急議營救之法、其認爲最困難者、以船無踪可據也、當由該局決定、先發兩電、一致浙江省政府、一致浙江外海水警廳、請速派警隊及兵艦出海、蹤尋廣濟行蹤、設法救護、該兩電在昨日傍晚已發出矣、

▲盜刼之推測　今次廣濟輪船被盜刼、與歷次之刼輪情形不同、蓋此次之刼船、尙非直接刼掠輪中之物、據報、係刼奪他船之軍械者、爲海盜刼船案中之創聞、大致盜匪即借用廣濟船、再據以往得該船後、盜匪登輪、係在溫州喬扮旅客、始混入船內、行至半途、而乃約同發作者、聞廣濟船內、自溫州來滬之搭客與貨件頗多云、

◉張市長昨接 許州兩要電

上海特別市市長張岳軍、昨接許州兩電、茲錄如次、

▲許州電一　上海張市長鑒、前方軍事節節勝利、約計一週、即可將敵軍包圍殲滅、刻敵軍有數日不得食、紛紛投誠、日必數百、西北指日可定、特聞、熊式輝印、

▲許州電二　（上略）我右翼軍今晨（八日）已過義井鎭、離洛陽三十五里、特聞、總監部庚印、

◉西北軍事消息

▲何應欽即返豫　▲前方形勢甚佳

昨據警備司令部李處長語記者云、頃晏斗寅自信陽來電、略謂、得方鼎英虞（七日）電、前方形勢甚佳、王均進駐臨汝、方在督由指揮、伊陽已佔領、現正向洛陽進攻等語、至判紫關方面、敵軍實力不足一旅、多係土匪收編、刻無變化云、李又謂頃在張市長處、見方本仁電、謂何公已於五日通電就職、弟奉主席諭、暫留晉、敬之兄（何應欽）即回汴、周耶部向陝州前進、威迫敵後路、使豫西戰事、得早日結束、馮御隊已被繳械云云、

◉慰勞抗俄將士會

▲昨開幹事會議　▲分向各界勸募

上海特別市執行委員會、近因赤俄屢次擾我邊境、東北將士奮勇禦敵、爲國犧牲、倍嘗艱苦、本市各界民衆、對之咸欲致其欽敬慰勞之忱、爰議決組織上海民衆慰勞東北抗俄將士勸募委員會、所有組織大綱、業經通過、並聘請張羣、熊式輝、陳德徵、施公猛、王延松、虞洽卿、秦潤卿、貝淞蓀、潘公展、王曉籟、林煥庭等十一人爲委員、昨日下午、該會幹事部、開第二次會議、計到陶百川、邢琬、周斐成、魏容、黃詩、張鵠聲、吳正鐵、各幹事、由陶百川主席、決議各案如次、（一）刊製本會圖章案、（議決）請市民訓會刊製、（二）訂期召集委員會案、（議決）請市執委會於下星期二下午六時邀集、（三）推定本會幹事部主任案、（議決）公推陶百川同志担任、（四）規定本會辦公處案、（議決）暫假市宣傳部指導科、（五）分配工作案、（議決）文書一人、推吳正鐵擔任、會計一人、推邢琬擔任、保管一人、推張鵠聲擔任、庶務一人、推張天百擔任、勸募計分五組、每組二人、「甲組國貨工廠勸募、推陶百川胡星耀担任、「乙組向金融界勸募、推魏容許也夫担任、「丙組向遊藝界勸募、推張鵠聲吳正鐵担任、丁組向公司商店勸募、推張天百邢琬担任、戊組向各機關各團體勸募、推黃詩周斐成担任、（六）擬定勸募緣起案、（議決）推陶百川起草、（七）擬定工作計劃及辦事手續案、（議決）推黃詩邢琬起草、（八）規定獎勵辦法案、（議決）推張鵠聲吳正鐵擬定、（九）擬定籌款遊藝大會計劃草案案、（議決）推張鵠聲吳正鐵擬定、（十）印製信箋信封收據捐簿案、（議決）交庶務員辦理（十一）規定臨時儲款處案、（議決）存中央銀行、（十二）規定臨時物品儲藏處案、（議決）交保管員辦理、（十三）規定捐款標準案、（議決）最低額五萬元、（十四）規定勸募期限案、（議決）儘十一月底結束、（十五）本會經費案、（議決）向市執委借二百元、議畢散會、

◉蘇省府 准吳經熊辭職

▲委徐維震代理

代理上海臨時法院兼上訴院院長吳經熊、呈蘇省府、爲赴美踐約講學、爲期迫近、懇迅予遴選人員、委任接替、昨經省府議決照准、派徐維震代理、

◉英美兩總領事談 臨時法院問題

▲改組會議尙未得使團訓令

上海租界臨時法院改組之聲、甚囂塵上、昨日南京電訊、盛傳外交部已定本月十九日、在首都舉行首次會議之說、惟北平公使團方面、迄未有正式派遣代表南下開議之表示、至對方代表、是否由關係國公使自任抑派使館參贊或滬領團方面人員出席、迄亦莫衷一是、本報記者、昨赴美總領署訪滬領團領袖領事克寧瀚、探詢究竟、克氏語記者云、改組臨時法院問題、何日開始談判、及代表人選北平使團方面是否屬意於滬領團方面派人出席、迄今均未得使團方面之訓令、關係國公使爲一委派其駐滬領事爲談判代表、其事原屬可行、中國方面似無拒絕之必要、惟將來究竟如何、此屬外交問題、目下尙無所聞、本人則甚希望改組臨時法院問題、能議有具體辦法、否則惟有根據收回會審公廨章程、展期有效三年而已、記者復折往英總領署、據英總領事康斯丁稱、亦謂代表人選及開議日期、尙無所聞云、

又一消息、外交界某要人云、使團近日變更主張、雖有允派代表來京開議之照復、但遲遲成行、最近荷領袖公使歐登科、請假回國、對於領袖公使及改組臨時法院事、亦謂須先組混合法院、聘用外國法官、中國方面得選派法官、共同審判、此項法院、期以十年爲裁廢領判權之過渡辦法、並委滬領團爲代表、以期來京開議時之提案、照此主張、較現在之臨時法院、變本加厲、絕非誠意之表示、我國司法外交兩部、對此主張、絕對無磋議之餘地、現外交部正向使團詢問眞相云、

◉王正廷昨日之行動

▲接見挪威代辦德參贊等

外交部長王正廷、昨晨十一時、在外交部駐滬辦事處、接見德參贊費休、談約半小時、費對於德政府來電報告俄事情形、向王陳述甚詳、王旋接見挪威代辦與爾、及中比庚欵委員會委員長褚民誼、下午三時、外王在辦事處、接見三井洋行大村得太郎、太中實業公司常務董事英陸軍少校巴克、及美記者哈爾氏、四時始返寓休息、王定十日晚車返京視事、

▣臌脹病並非絕症

▲全國醫藥界稱奇不置

臌脹一病、我國醫家、認爲絕症、而西法亦無藥治之方、惟有用刀剖開放、然不久仍要膨脹起來、故患者十難一治、自上海正威藥房（南京路永安西首大東旅社對面）發明「臌脹無憂丹」以來、迄今十餘年、活人甚衆、凡患水氣臌脹、臌膨、氣臌、中滿、婦女血臌、小兒疳膨、食積等症、服此丹、無不藥到病除、輕者一料、服半料可痊、經全國醫藥界、認爲破天荒之奇藥、成藥爲介紹、而此丹功效既像且速、病者服半料、必愈、備有詳細說明書、函索附郵二分、定價每料廿元、半料十元、每盒五元、外埠函購、不加寄費、原班回件云、

◉參加比國博覽會訊

▲徵集出品積極進行

褚民誼氏日前在京、向教育工商兩部接洽、徵集出品、參加比利時博覽會事宜、已於前日返滬、聞教育品方面、除已由褚君派劉錫昌、虞堯民、田守成、到西湖博覽會教育館檢選堪以運比陳列者、開單送請教育部、令行浙江大學、（該項出品現由浙江大學保管）移交褚君、彙集起運外、並由教育部通令各省教育徵集問題、亦由工商部令行駐滬辦事處、積極進行、褚君昨日特派秘書劉錫昌與趙晉卿君接洽、組織（一）國民政府參加比利時博覽會徵集出品委員會、（二）現正擬議委員人選、將由褚民誼趙晉卿二君、具名宴請、以便積極進行云、

又訊、比利時百年紀念博覽會、定於明年四月一日開幕、我國民政府、前因該會函請參加、交由工商教育兩部辦理在案、昨日下午、在工商部駐滬辦事處、開討論會議、到中委褚民誼、中比庚欵委員會秘書劉錫昌、工商部駐滬辦事處長趙晉卿、郝辦壽景偉、工商部訪問局主任張祥麟、及陳荊生、徐定瀾等、討論要案如下、（一）籌備組織國民政府參加比利時博覽會、徵集出品委員會、（二）徵集出品辦法、（三）討論徵集章程、並定期假座爾培路褚宅、宴請有關係各團體云、

◉上海商品檢驗局近訊

▲生絲檢驗處之進行

工商部上海商品檢驗局、設立生絲檢驗處、於上月三十一日、接收萬國生絲檢驗所各情、已誌前報、該處自本月一日起、所有生絲及其他毛織布匹等之檢驗、即由該處負責辦理、擴編進行、組織暫分三股、（一）品質股、（二）分量股、（三）事務股、品質股主持各項生絲品質檢驗、如生絲之條份均勻潔淨清潔斷頭拉力等、並及於各種毛絲織物毛絨布匹等項之檢驗、分量股主持淨量公量及除膠等項之檢驗、事務股主持收付及保管貨物收受請求書填發證書計算與保管文具等項工作、此僅就現狀而設、一俟正式開辦、事務較繁、或須更易增多、至主任技師一席、以前萬國生絲檢驗所副主任嵇恩、富有學識經驗、頗爲中外絲商信用、已由鄒局長呈請孔部長鑒核任用、任期暫定一年、

▲棉花檢驗政策出版　該局爲引起各界注意研究棉業問題、特由葉元鼎程天綬宗侮陳紀藻等編述「棉花檢驗政策」一書、爲該局出版叢刊之第一期、內容對於棉販作僞影響於棉花之弊害、設立棉花檢驗處之重要、及各種檢驗方法等、詳盡無遺、現已出版分送、

英大馬路盆湯弄口

大東襪廠

欣逢六週紀念

特例舉行第一次大減價

本廠開設迄今六載素以誠信爲主從未舉行減價貨眞價廉夙負盛譽茲值六週紀念爰爲酬答各界高誼起見破例大減價廿一天自陽曆十一月一日起至二十一日爲止

●本廠營業要目●

蜜蜂牌男女絲襪跳舞絲光線襪羊毛襪男女各式羊毛衫襪巴黎化妝香品各種絲綢手帕以及日用百貨商品等

戊特 312

黑幕！黑幕！可怕 可怕

上海是

鹹肉批發所 淌白出產地 野鷄大本營 癟三製造所

▲四馬路▲法租界▲北四川路▲人肉市場　來嚇一聲…急色兒…見面骨軟…鄉下人因而上鈎

▲神秘所▲陷人窩▲密室機關▲消魂蕩魄　大少三聲…心醉骨酥…羅帶一解…老上海頭上開花

▲開房間▲吃點心▲看戲挾姣▲旅館幽會　鴉片輪盤…花天酒地…一上圈套…到後來癟三做定

▲其中的◎內幕◎秘密◎險詐◎手段◎黑暗◎毒計▲那一個能夠明白▲無一人能夠跳出　惟有

◉前時事新報館記者錢生可編輯◉

（一百餘位老上海投稿）

肆十萬言

上海黑幕彙編

◉海上最近 拆穿 發洩◉

社會各業各幫商界學界男女風流秘密艷事

海上大黑幕五百餘件

附贈　新奇秘密怪狀離奇奧妙

海上小黑幕一百餘件

老上海…閱之　閱歷更深　到處勝人　◉◉新上海…閱之　保身遠禍　門檻全精　◉◉幕中人…閱之　心驚肉跳　毒計難逞

本書文稿經上海時事新報長期刊登及各界名人贊助發行其價值名貴可知

海上近年來社會之大黑幕列下

▲流氓癟三▲男女拆白▲男女拐匪▲烟土賭博▲花會輪盤

▲闊綽姨太▲風流少奶▲文明小姐▲肉莊明星▲文明學生

▲淌白野鷄▲長三幺二▲相公堂子▲按摩明星▲電影舞星

▲旅館客棧▲肉莊買辦▲磨鏡機關▲公館野鷄▲男女名伶

◉青紅帮◉小房子◉鹹水妹◉大帮匪◉私門頭

海上怪公司總會

▲姘頭公所▲野鴛鴦房▲皮條公司▲風流舞台▲男女總會

▲賣淫公會▲拉馬總會▲合歡密室▲鹹肉抄莊▲賭博公會

海上男女怪物

大瘷皮　濫胡調　小江北　寧波老　三只手

鹹阿姐　賣花女　女堂倌　女店友　十姊妹

種種黑幕一齊拆穿

特價　全書四大厚册　定價二元八角　特價一元四角

外埠函購郵票加一通用

經售處　本埠　大馬路中文明書局　四馬路百新圖書公司　麥家圈大一統書局　▲外埠南京共和書局　▲北京自強書局

（注意）外埠函購請直寄上海總代發行所

總代發行所上海浙江路海甯路口北　中華圖書集成公司啓

縣府嚴禁米商抬價

上海縣政府昨發布告云、照得民以食爲天、是以米穀之盈歉、米價之高下、與人民生計均有密切之關係、查上海縣屬、本非產米之區、茲値米價騰貴、歲入歉收、民衆生活、感受非常痛苦、乃竟有不肖米商、祇知牟利、或高抬米價、超過時値之外、或攙和劣米、仍售居奇之價、似此自計繼刎、罔恤民艱、實堪痛恨、本縣長本己饑己溺之懷、用特剴切布告、凡爾米商、不得再有上項情事發現、如敢故違、一經查出、或被告發、定當嚴予懲處、以爲擾害民生者戒、其各凜遵毋違、切切此布、

市政府市政會議

▲一百四十次

十一月一日、市府開一四〇次市政會議、出席者潘公展・徐粹・高漢（黎代）朱炎・沈怡・袁良・（許家瀚代）胡鴻基・黃伯樵・陳德徵・奚定謨・孫葆瑢・俞鴻鈞・唐乃康・主席市長、（秘書長代）開會如儀、（甲）報告事項、財政局長報告、㈠本市市銀行籌備進行狀況、㈡各區勸募市公債進行狀況、㈢關於徵收市區船捐情形、㈣撥付國貨銀行股欵一萬元、業經取回收據、㈤十月二十四日至三十日止、計收入洋三六九、一五六、〇七元、支出洋一六四、七九一、三七元、收支兩抵、庫存洋二〇四、三六四、三七元、以上除專欵存儲及特別庫存等、計二六、七一六、二二元外、實際庫存洋一七七、六四八、一六元、社會局長報告、㈠大美晚報館因工友要求參加雙十節、致起糾紛、辦理調解情形、㈡調解華盛雪茄烟廠欵業糾紛情形、公安局長報告、奉准擴充水巡隊增加警額開始訓練情形、教育局長報告、㈠鄉村師範定期補行開學典禮、㈡繼續舉行校長談話會、㈢組織中小學課程標準研究委員會、（乙）討論事項、㈠公安局呈請增警三百名案、（市長臨時交議）議決、自十一月份起、增加警額一百名、所需經費、由公安局編製預算、呈候核定、由財政局照撥、㈡本府暨各局職員認募公債事宜案、（市長臨時交議）議決、支委任俸者、按照月俸十分之一認購公債、支薦任或簡任俸者、按照月俸十分之二認購公債、以六個月爲限、但在減俸期間、暫緩實行、㈢十八年度施政大綱案、（市長交議）議決、各局每年應辦事業、均有預算爲準繩、每年度施政大綱、毋須另行規定、㈣本市幹道系統案、（市長交議）議決、全市幹道系統、照工務局所擬草圖通過、至第一期應築幹道、俟下次會議討論、㈤本市單行法規、公布手續案、（市長交議）議決、法規以主管機關印發命令之日爲公布之日、其有不能以公布之日爲施行日期者、可於條文內特以明文規定施行日期、如條文內不規定施行日期、即以公布之日爲施行之日、㈥補充本市給水規則第三十八條之文案、（市長交議）議決、照參事室修正條文通過、

社會局函請各日報拒登援用陰曆之廣告

▲明年一月一日起實行

廢除陰曆改用國曆、早經國府通令實行、市上各業、亦將於明年起一律改革、惟將來在報上刋載廣告、恐仍有狃於舊習援用廢曆、本市社會局早鑒及此、已於昨日致函各大日報館、請訂明自十九年一月一日起、所有廣告文字中援用廢曆字樣、一概不予登載、惟爲追敘前事、非用廢曆不足以資證明者、可通融辦理云、

英軍一營昨抵滬

▲今晨整隊登岸

文匯報云、英軍胡謙斯特夏爾第二營已於今日（八日）下午乘運艦抵滬、艦泊華順碼頭、定明晨九時整隊登岸、開往大西路軍營、

菲督女公子今日乘輪北上

▲由津轉平游歷

菲列賓總督之兩女公子阿利司及台維斯小姐、前日下午三時、乘俾爾遜總統輪抵滬後、連日由美國海軍官佐竭誠招待、茲定今日上午十時、乘太古公司之通州輪北上、由津轉平游歷、勾留二星期返滬、游覽京杭、然後回國、

國聯會

調查員今晨抵滬

▲同來者尚有技正華同

新上海社云、日內瓦國際聯盟會衛生局長拉西門、專爲調查中國各海口防疫事務來華、拉氏此來、同來者尚有國聯會衛生局技正華同、拉氏之行程、則擬先到上海、然後再赴香港各地、前傳拉氏於昨晨抵滬、茲悉拉氏所乘者係日輪上海丸、今晨九時、可抵滬埠、國府衛生部防疫司長蔡鴻來滬歡迎云、

孔部長致日報公會函

▲爲致送美國新聞大學紀念品事

工商部長孔祥熙、昨函本埠日報公會云、逕啓者、昨接密勒報代理主筆施諾君來函、代美國密查理新聞大學、請求贈送吾國有歷史及文化關係之紀念品、部意以爲此種贈品、應由我國新聞界備辦致送、方爲適當、用特抄錄原函、轉送貴會、即希察閱、并盼予以設法搜集、直接與該密勒報主筆施君接洽爲荷、

戒煙 速服 清血健身水

▲官廳化驗：證明無毒

▲戒時舒服：斷癮神速

「清血健身水」係用國產正道藥品製成，曾經官廳化驗立案，證明無毒，而戒烟有根本剷除之功效，無論新老煙癮及染有紅丸癮者，試服此水，至多三大瓶，即能斷癮斷絕，永無後患，戒時舒服，並無吐瀉之虞，（價目）大瓶二元中瓶一元小瓶半元（外埠函購起碼一大瓶寄費加二）（本埠經售）正威藥房（永安公司西邊街）方九霞銀樓（小東門口）慶福星銀樓（虹口中虹橋）

◎常州興隆巷九號駐常威豐公司

◎招請外埠經理詳章函索即寄

總發行兼零售 上海法界西門路輔五坊 威豐公司 電話三一〇七號

雙妹老牌茉莉霜。

本行暢銷卅餘年各省均設枝行各商埠市鎮廣洋貨店均有發售

中國廣生行有限公司謹啓

戌特 4052

全國商聯會請迅兌善後債券

全國商會聯合會昨函江蘇省政府云、逕啓者、查敝會臨時執行委員會、本年十月十二日第二次會第十五號提案、爲議請從速清理蘇省善後債券、及兌換券案、係蘇州總商會提出、討論之下、決議照轉等議在案、查本案迭准貴府函復、並無確期兌換辦法、以致羣情惶惑、須知商民痛苦已極、倘乞迅賜設法兌現、以維信用而恤商艱、相應抄錄原案提案、函達貴府、煩爲查照、希即飭令財廳、迅速定期兌現、並希見復、至紉公誼、

旅滬贛人反對苛捐電

江西自朱毛蹂躪、民不聊生、茲復加賦加稅、旅滬贛人羣起反對、茲覓誌吳邁等廣電如下、（銜略）我贛頻年亂離、民力已竭、待賑未遑、何堪重斂、乃前省府諸委、膝請國府加徵田賦二成、迹聽之餘、無任惶駭、查本黨一全代表大會對內政策第八條宣言、嚴定田賦地稅之法定額、禁止一切額外徵收、成案煌煌、詎容蔑視、翊田賦爲國家稅、具有普遍性、全國無此惡例、吾贛獨行作俑、寧非怪事、滿清入關首詔永不加賦、專制時代、尙恤民艱、號稱民國、豈反不逮、現又聞省政府設局加徵牲畜各捐、再摘之瓜、惟有抱蔓、垂斃之民、噍類將無、同人寄跡海上、雖可偷生旦夕、父老婉轉刀俎、安忍袖手旁觀、仗義執言、事非得已、乞即明令撤消、以蘇民困、臨電迫切待命之至等語、務祈羣起抗爭、以紓省難、特此佈陳、立候明教、旅滬贛人吳邁何獪興徐蘇中黃介民謝傑辛甯恒劉之綱徐元誥符紹堅楊元吉羅家衡吳宗慈王文山陳白瀘江荷封徐恭典等叩、

交部定期徵收船校附捐

本埠航業公會昨通告各會員輪船公司云、逕啓者、頃奉交通部訓令第三五九八號內開、「查本部徵收船校附捐章程、業經明令公布施行、合亟檢同章程五份、令仰該公會轉知各航商一體遵照、此令等因、附章程五份下會奉此、查是項訓令、爲油印品、必通令全國、用特抄附章程、遵令備函轉知敬希察照是荷、（照錄交通部徵收船校附捐章程）㈠交通部吳淞商船學校、在船鈔上徵收附捐、以充經費、名曰船校附捐、㈡船校附捐、照船舶應繳船鈔之數「附加十分之三」、㈢船商於繳納船鈔時、同時向代收關稅之銀行繳納船校附捐、㈣代收關稅之銀行、收到船校附捐後、於月終連同收據存根、彙解交通部核收、㈤交通部收到船校附捐專欵、存儲撥充吳淞商船學校經費、不移作別用、㈥吳淞商船學校經費、按照預算、按月呈請交通部在所收船校附捐項下撥發、如船校附捐不敷撥充商船學校經費時、由交通部籌撥之、㈦本章程自十八年十一月十六日施行、

吳淞各公團讌請駐軍

吳淞商會・保衛團・救火會・等各公團、於昨日下午一時、假吳淞外馬路東首寶商救火會大樓、設筵宴請新駐吳淞之十八團各營長連長等、酒將半、由公團代表起立致詞歡迎、略謂、吳淞地處海口、水陸防務及地方治安、均極重要、且人烟稠密、良莠不齊、今貴軍到此、保護有人、實我淞地人民之幸福也、今特備粗肴數席、聊表敬意、並祝諸位健康云云、繼即互相討論治安問題、盡歡而散、

海匪登岸挨戶搜刧

▲吳淞海巡處派艦往剿

吳淞口外崇東小黑沙一帶、海盜猖獗、登岸挨戶搜刧、故該處小康之家、均逃避一空、甚至農田中棉花遍地、無人前往收拾者、崇明啓東兩縣長、連電吳淞海巡處吳處長、請派艦往剿、茲悉吳處長已於昨日、派誠勝艦星南砲艦出發、前往痛剿矣、

飛行遊覽之新規定

▲飛機散發廣告傳單之章程

滬蓉航空實行以來、極稱便利、前者滬上人士、迭請管理處要求出租飛機、遊覽全滬風景、管理處每因未有此種規定、婉爲辭卻、現該處爲答各界要求起見、特訂就滬蓉航空綫遊覽規則、即日開始飛行、以利遊客、茲錄交通部滬蓉航空綫飛行遊覽規則、㈠本綫爲增加社會人士空中飛行興趣起見、特定飛機遊覽規則、以資遵守、㈡凡欲乘坐本綫飛機飛行遊覽者、須先期與本綫航空站接洽購票、並商定日期及時間、㈢飛行遊覽、每機每次、收費五十元、時間最多不得逾坐一小時、人數最多四人、㈣乘坐飛機遊覽之乘客、須遵守本綫載客章程之規定、㈤本規則如有未盡事宜、得隨時修改之、㈥本規則自呈部核准之日施行、又滬蓉航空綫散放廣告章程亦已訂定、茲一併錄後、第一條、凡團體或個人爲宣傳其事業或學術起見、得將自己署名之廣告傳單、委託本航空綫飛機代爲散放、第二條、散放廣告傳單之日時及地點、由委託人與本航空綫各航站預先約定、第三條、凡在約定地點散放廣告傳單、如當地行政機關定有檢查規則時、其送請檢查之手續、應由委託人遵照履行、本航空綫各航站及飛機師、均不代負責任、第四條、本航空綫接收廣告傳單、應按重量計算、每一公斤收費銀四元、其總重由五公斤起碼、不及五公斤者、概照五公斤收費、前項廣告、無論爲傳單・或書冊、其面積每種以二十・×十・公分爲限、第五條、凡委託人送到廣告、應先付清資費、交由飛機師、按照約定之日時地點代爲散放、不得要求派人附乘飛機、第六條、公司商號工廠及專營實業、或藝術者、欲在空中施行特別宣傳、或按鐘點租用飛機、專作宣傳之用時、其辦法及資費、另行商訂、第七條、本航空綫因天時障礙、不便飛行時、得將已收費之廣告傳單延期散放、委託人不得要求退費、第八條、公共機關或團體、爲宣傳民衆公益事業計、委託本航空綫飛機散放廣告或傳單者、得酌量情形減收費費、第九條、本航空綫飛機、以郵運航空爲主、如因散放廣告傳單、致與郵運有礙時、對於第一條第六條及第八條之委託得隨時拒絕之、第十條、本章程如有未盡事宜、得隨時修訂之、第十一條、本章程自公佈日施行、

國貨銀行籌備處撤銷

中國國貨銀行全體董事監察及總協理等、日前均經選委就緒、故該行籌備處業於七日撤銷、自昨日起、已由董事會接收一切案卷、而滬行經理朱成章・協理范季美等、自昨日起、亦已到行指揮一切云、

縣政府示禁北滙路線耕種

上海縣政府昨出布告云、案據縣建設局長呈稱、竊查北滙路業經張前局長派員測量、並擬興工程預算書、呈請江蘇建設廳核示在案、嗣奉指令劃入徵工範圍、同時興築、現屆秋後、亟待進行、惟該路規劃既久、沿路中心樁、未免有毀壞遺失之處、自應從事補釘、俟奉廳令、定期興工外、理合備文呈請鈞府迅予出示、並分別令飭該管各區長、轉知鄉民、不得任路線內再行耕種、以免妨礙路工、實爲公便、等情據此、查北滙縣道、早經該局測量完竣、並打定中心樁、節經分令並布告周知在案、嗣奉廳令劃入徵工範圍、秋後同時興築等因、時屆秋末、開工在即、所有沿路田畝、自應靜候收用、不得再有耕種、以待廳令而免妨礙進行、除分令外、合亟布告、仰沿線居民一體遵照、如違定以阻撓公路論罪、事關路工要政、其各凜遵、切切此布、

兩路黨部第一次代表大會續紀

▲今日下午閉幕

滬寧滬杭甬鐵路特別黨部、第一次全路代表大會、於前日舉行開幕典禮、昨日繼續舉行開會、因提案過多、討論詳細之故、乃將該預定之日期延長一日、准今日下午、發表宣言、舉行閉幕典禮云、

運甘寒衣暫存下關

▲隴海路戰事影響

滬上紅十字會捐送甘肅災民新舊棉衣五千餘件、寂照居士募製新棉衣一千件、佛教協會募捐舊棉衣二千餘件、經綍堂捐布頭三百餘磅、統交甘肅賑務代表牛厚澤、於上月初間運到浦口、適隴海路戰事發動、不能轉運、而露天堆積、霉爛堪虞、特於日前、又由浦口轉存下關紅十字會、今冬恐不能運甘散放矣、

旅滬全浙救災會常委題名

旅滬全浙救災會、業於前日成立、昨日（七日）開第一次委員會、推出常務委員張嘯林、褚慧僧、王一亭、張申之、王曉籟、屈文六、呂嶽之、鄭紀文、何玉書、周守良、莊廣卿十一人、並定於十一日開第一次常務委員會云、

新康慘案候部令交涉

▲家屬代表與張星聯談話

新康輪船殺斃家屬會、昨日上午九時、公推代表朱曉雲・周劍秋・赴江蘇特派交涉公署、晉謁徐交涉員、陳述對於本案交涉之意見、並請示交涉進行之情形、徐交涉員於日前因公晉京、尙未回滬、由外政科長張星聯延見、代表等陳述來意後、並聞本案近曾提出交涉否、張答本署前自奉到部令後、即向日領提出交涉、嗣據日領答復、極圓滑、未得要領、徐交涉員除將交涉經過報告外部、並請示交涉方針外、又復徵詢招商局及家屬意見、一併呈報外部、現尙未奉到部令、將來提出交涉、自當根據部令指示、及受害人意見辦理、問、徐交涉員對本案交涉、自當力爭到底、一切交涉、當秉承部長辦理、徐交涉員此次晉京、對於本案交涉、必有所決定也、問、徐交涉員何日回滬、答、二三日內當可回滬、問、外部何以尙未有指令到署、其故可得聞乎、答、聞外部擬本署呈報後、即轉咨交通部、有所協商、現尙未接交部咨復、聞、交署行將裁撤、本案能否在裁撤前解決、答、此則未可逆料、問、如延不解決、則交署裁撤後、仍將由徐交涉員繼續負責交涉乎、答、恐將移歸外部亞洲司辦理、問、日領似無誠意、敝會主張逕向日公使交涉、未識以爲何如、答、主張甚是、但不知外部意見若何耳、彼此互談良久、代表等旋即興辭、聞徐交涉回滬後、該代表等尙須前往謁詢云、

上海肺病療養院送診擴充啓事

第一院 專收輕性肺病患者

第二院 專收重性肺病及咯血患者

第三院 專收神經衰弱及內外各症患者

第四院 本院自建新屋不日落成

愛克司光部 門診部 送診部 總院

每日上午十時至下午四時　時間同上餘時出診　每日下午二時至三時　大西路二號靜安寺電車…

習叟鄭沅書例

對聯……　一丈二十元屏條每條同中堂橫幅加倍團摺扇每柄十元斗方每葉八元偏額每字八元壽屏每幅自十二元至二十元碑文墓誌每百字五十元撰文另議楷書加倍冷金泥金蠟箋加半磨墨加一收件處上海哈同路民厚北里四零七號上海北平南京各大箋紙莊

最新發行 高亭原音唱片

高慶奎　斬黃袍　掘地教母（反串老旦）　逍遙津　斬馬謖　鍘判官（反串大面）

程艷秋　汾河灣　玉堂春　女起解

梅蘭芳　宇宙鋒

尙小雲　二進宮　打漁殺家　摩登伽女　雙官誥

王又宸　空城計　三娘教子（青衣合唱）　全本連營寨

外埠函購請直接向南京路望平街口 心聲唱機公司 通信凡滿十張以上者郵費從免

上海江西路五十八號 高亭公司 電話一六五五六號

新裝衣料

麗文女士和伊的妹妹說：「你的袍子太舊了，我想給你做一件新的。不知道你喜歡怎樣的衣料？」伊的妹妹說：「我最愛三星絨來做襯絨袍子，花樣好看，顏色明絢・姊姊以爲怎樣？」伊說：「好極，我也早有這個意思，聽說他們大廉價展期，祇有四天，這個機會，不可錯過啊！」

◉三星絨（是婦女界最愛的衣料）每尺七角至二元一角（九折）

三星棉鐵廠 門市部 函購部 上海南京路石路西首

◉第二發行所上海北四川路老靶子路南首

特乙 6958

老年人之痰

痰敵 藥片

老年人氣分不足、消化薄弱、痰乃多於常人、且因氣弱而無力推送、以致痰滯肺管、百病隨生、惟有服此最爲得益、既可化痰爲水、滅痰無形、更可補肺養氣、免除百病、從此肺健氣足、外感不侵、日臻康强之境、

大瓶二元一百廿片　小瓶一元四十八片

上海四馬路 中西大藥房發行

全國中西各埠及各大藥房均有代售

上海縣第二區公所會議紀

上海縣第二區區長彭利人、自任職以來、對於區內各種事業、銳意整頓、不遺餘力、茲悉刻已整理就緒、現爲推進區內建設起見、特於昨日召集第一次區務會議、出席者康永年丁朴孫丁及成彭士嵩顧祥林葛秀生彭利人等七人、由彭區長主席、行禮如儀後、報告開會宗旨、次即討論議案、㈠上曾沙田局函、爲丈量二十九等圖灘漲餘額、請予以接洽案、議決、由區公所派員調查、再行核復、㈡縣令催繳公安三分局經費一月、應如何籌措案、議決、向信大泰山二廠商借、㈢編遣庫券一欵、迭奉令催、應如何催繳案、議決、由區公所派員催繳、㈣決定冬防期內、本區保衛團分駐地點、以利防務案、議決、分駐地點、一、外車灣橋、二、湯家木橋、㈤關港輪埠股票、爲前曹行鄉行政局遺失、應如何補領案、議決、向曹前局長嚴行收取、如有遺失、着伊登報聲明、並書面答復、以便補領、㈥設立公廁取締妨害衛生之私坑案、議決、推丁朴孫擬具取締條例、先從曹塘兩鎮入手試行、㈦各鎮設置垃圾桶、並取締隨地拋棄案、議決、先從適宜地點、由區公所酌設幾隻、㈧春申塘浚河委員會函請增推委員案、議決、公推康濟民彭啓畲兩君、㈨確定本會議日期案、議決、每月舉行一次、於第一星期「臨時議決」推丁助理員提、本區醫生、應實行登記案、議決、由提議人擬具條例、於十九年一月一日試行、丁助理員提、本區組織獎品審查委員會案、議決、由提議人擬具條例後、着手進行、康助理員提、組織息訟會案、議決、由提議人擬具條例呈縣核示、議畢散會、

第二次會議籌備招待萬國工業代表

上海各機關團體招待萬國工業會議代表籌備委員會、前日開第二次各組聯席會議、到胡庶華・楊孝述・馮季年・葉恭綽・鄭澄清・黃鼎勛・李允成・朱少屛・汪秦澤・李玉書・徐韋曼・楊其撰・周召南・吳之翰・先各組委員報告事務經過、次議修改日程、㈠二十日晚改市政府宴會、（外交大樓）㈡二十一日茶點、改中國科學社、㈢二十一晚、假定中華學藝社、由徐寬甫前往接洽、㈣二十二晚改工程學會宴會、（商務會）（附注）兵工廠因戒嚴時期、停止參觀、次議贈品仍托由商務會酌定後、交總務組常委及朱少屛擇定、次議函請鐵道部預備掛車送各代表赴寧杭、人數及日期、俟決定後再行通知、次議再電代表團催問人數日期、次議下次聯會、暫定本月十三日、如有特別事項、臨時由總務組提前召集、

公安局添設區員

▲訂定區員服務暫行簡章

上海特別市公安局袁局長、近以所屬七大總區、轄境遼闊、事務殷繁、每遇區長因公外出、區內各事負責無人、設遇緊要案件發生、亦無人措理、於辦事上頗欠敏捷、前由袁局長在市政會議席上提出、每一區署添設區員一人、協助區長、辦理一切事件之議案、經張市長提交參事會議決、事屬可行、着袁局長擬定區員服務規則三條、呈奉張市長核准、區員按月支俸七十元、茲將所擬區員服務暫行簡章、照錄於下、㈠本局各區署事務繁多、爲應付便捷起見、特於各區增設區員一員、㈡區員承長官之命、輔助區長指揮監督本區所屬員警、㈢區員職掌事務如左、（甲）區長因公離區時、所有職務、得由區員代行處理、惟區長請假在三日以上者、須呈局核准後、負責辦行、（乙）輔助區長、處理違警及刑事案件、（丙）輔助區長核閱公文稿件、並擬定本區範圍內應行改良之意見、（丁）督同巡官巡練本區所屬長警、並糾正其言行、（戊）輔助區長處理本區所屬內外勤務、並隨時查察之、（己）本簡則自區署辦事規則成立後廢止之、（庚）本簡則自呈奉特別市政府核准公布施行、

美國商務委員回滬

美國商務委員胡逢德夫婦近遊歷南華月餘、經過香港・廣州・汕頭・廈門・福州等處、茲已回滬、

▲尚有本埠新聞轉入後頁▼

新開 大餘德記綢緞局

紅碼 買一尺送一尺
紅碼 買一丈送一丈

本局受盤仁記之貨數千種○特別大拍賣○定價之低○為綢業中所未有者○眞眞便宜○機會難得○

地址三馬路石路東首　電話一四六四八

特戊4316

南京路望平街斜對

九華綢緞商店 大減價

來路毛葛男袍料每件五元九角●國產毛葛旗袍料每件二元九角●時款兜蓬八折●新到時式絲絨●各種毛葛●多有減至對折以下

特戊4315

本埠新聞二

◉昨午舊倉街火警 燒死一婦人

▲周東生禍不單行 ▲長子方因癆病故 ▲髮妻又葬身火窟 ▲救火車擠傷小孩

潮州人周東生、年五十三歲、向業小販、住居老北門西首舊倉街清盈里十一號、（東洋式房子）、生有二子、長名順根、現年廿三歲、向為押店生理、已經娶妻某氏、次子年甫十齡、周妻周胡氏、現年四十三歲、一家五口、同居在該屋樓上統廂房、未及匝月、邇來順根忽染色癆、日漸沉重、醫治無效、延至昨日黎明五時與世長辭、當因死者所患症係屬癆病、因此屍體不能延擱、故於下午二時許、草草為之棺殮、閤家送殯出外、家中僅留死者之母周胡氏、不料棺柩出門、未越十分鐘、（時為二點十五分鐘）、該屋樓下突然失愼、當因火勢猛烈、立時冒穿屋頂、火即延燒十號王姓家、及九號益昌眼鏡公司、並十二號張月波家、旋經各區救火會到塲救熄、是役共燬樓房四幢、並樓面二三間、周胡氏不及逃出、葬身火窟、其屍身尚在樓上燒得焦頭爛額、慘不忍覩、惟至傍晚、尚未見送殯出外之屍屬等返家、其屍體候今日報請法院檢騐、當火熾時、十二號內之張月波、張趙氏、（年四十三歲）張子張德和、（年十七歲）等均在樓上、一聞火警、紛紛從樓窗口躍下、均遭跌傷、惟張趙氏受傷較重、尚有周姓同鄉周木昌適在十一號樓上、亦從樓窗躍下、受傷甚重、當經鄰人將張等車送醫院、一面由警將受傷較輕之張德和、並婦人許王氏帶入二區一分所、奉錢所長訊據張德和供稱、我父張月波、係在盆湯弄廣維新棉紗號服務、查十二號、十一號、房屋兩幢、我父為二房東、其起火之十一號樓上、為周東生家、亭子樓房客則為王姓、而樓下前半間為客堂、後半間則租與南京人許攸之、許王氏、等母子居住、許向業眼鏡架生意、其如何起火、不得而知等語、許王氏供、年七十歲、此次之火、不知如何而起、我在門外走入、則見滿屋是火云云、錢所長諭候偵查核辦、一面又派警往查起火實情、並據查得九號、十號、十二號、十三號、等均保有火險、惟起火之家、未曾保險、當火起時、救火會鐘樓鳴鐘告警、和尙浜二區火會聞警急驅帮浦車趕往施救、車經九畝地高墩路地方、突有該處四十八號門牌匣子作小主禹寶桂、（年十四歲）因聞救火車之鈴聲、趕出察視、因奔跑過速、適撞在該車葉子板上、致遭撞跌、傷及頭部、即經家屬立送仁濟醫院救治、聞車輪曾在身上輾過、傷勢極重、恐有性命之虞、

◉百老滙路

抄獲大批烟土

▲捕獲男女犯四名

上海泰晤士報云、昨日（七日）公共租界捕房在百老滙路九五二號抄出烟土三百五十七磅、値洋一萬八千元之鉅、同時逮捕女犯二名、男犯一名、嗣據口供、傍晚又在某茶館緝獲同黨一名、誠為近年來稀有之大土案、先是有一便衣偵探見該屋出入之人、形跡可疑、報告上級探員、遂派數人逐日前往偵察、果見時常有人出入該屋、或二三人同行、或四五人同行、此輩多來自江邊、且與各船舟子亦似有所往來、既又偵悉此輩皆係私運烟土、常於一人腰帶中潛藏少許、由同行數人、為之護衛、陸續運入該屋、並探知昨日將有大宗烟土自該處運出、遂於午間由助理總巡柯夫蘭親率探捕全副武裝前往抄查、室中人出於意外、皆驚慌不知所為、一一束手就擒、據供、若輩私運已久、常自船中零星運入、迨積有大宗、則盡批運出、故捕房現信已破獲一大販土機關、料其餘黨在一二星期內當可依次入網、至此次抄出之土、皆係來自漢口云、

◉滑頭字號 騙貨萬餘金

▲上海商人只重表面 ▲因陳設富麗而交易 ▲官說未免太撒爛汚 ▲被告猶謂各有良心

寗波人嚴震芳、與在逃之孫建懷、李建之、等開設滑頭之華成行字號、在本埠各行號等騙取貨物、數在萬金以上、而其設想尤為週到、對於貨物之擔保、則由南洋藥房、不圖其滑頭字號、於九月十四日、登報宣告倒閉時、而作為準備庫式之南洋藥房、亦同時關門、各該行迫不得已、乃延葉律師具狀地方法院檢察處控告、當經派警將嚴震芳拘獲、由檢察官偵查明確、以詐欺背信罪、提起公訴、昨日上午、由刑庭沈推事開庭審理、原告復昌祥洋貨號經理姚秉鈞供、自七月二十六日起至八月十二日為止、共被騙去貨物値銀九百二十六兩、問、如何交易的、答、被告號中打電話來我店派跑街去接洽、則其行中紅木傢私、甚為像樣、官云、此種滑頭事業、非但本院屢有審辦、而報紙亦數見不鮮、爾等但重視其紅木傢私、而失於大意也、官乃質之被告嚴震芳供、我非是行主、我管的五金部、其洋貨部歸別人的云云、又據明星啤酒公司經理趙步雲供、被騙貨物一百零二箱、計洋一千二百二十五元、是被告號中寄信到我公司中接洽、並由南洋藥房担保、官問南洋藥房認得否、答不認得、官云、如是担保、如同不保一樣、你與嚴震芳碰頭否、答碰頭的、問他號老闆經理何人、答不知、官云、你們做生意亦太撒爛汚了、原告云、不過我於九月十三日去要錢、嚴震芳說明日來收不誤、不料翌日即見登報關閉、而藥房亦同時倒閉、官遂質之嚴震芳答、我並未說明日付欵的話、貨物送來、我亦未見、我是六月初進號的、他是五月內送貨的、官問有無反證、答可問孫建懷等、官云、你倒不說死去的人還妙、又據求家南貨公司經理秦旭崑供、八月間四次被騙貨物、計洋一千一百十一元三角、問有無人介紹、答他寫信來直接的、講三十日還錢、問如何肯做呢、答上海習慣、生意是難做、官云、上海詐財甚多、何不慮及、原告云、惟我與被告號交易、是我弟旭敏與被告接洽的、官質之被告則否認、又據長順寬緊帶廠馬金海供、被騙去貨物計五百零十五兩八錢、是陰歷六月份、同孫建懷接洽的、嚴震芳亦接洽過的等語、又據二新襪廠袁午生供、被騙去貨物計銀二百三十兩、是與被告及一名林東清者接洽、官問他號是幾時開的、答大約今年、惟是一大廂房、比莊客的氣概、好像字號一樣、官乃質之被告答、此事不與我相干、因林東清係廣東人、叫我談談的、原告云、錢是你管的、被告云、吃官司儘管道理、人要有良心、官云、騙了人家金錢、還說別人無良心、斥退一邊、至此、又據孔雀公司曹義供、被騙化粧品計洋二百六十七元一角、是南洋藥房介紹的、又據致大洋雜貨號施成庚供、被騙銀一百零四兩、是跑街何志達與嚴震芳接洽的、現在跑街為此賠償而停歇生意、官乃質之嚴震芳、答是的、又據大勝織造廠方子清供、被騙手巾十幾打、計銀六十兩、是嚴震芳打電話接洽的、官質之被告推諉逃走之共犯所為、又據恒利轉運公司胡安甫供、被欠水脚費二百三十一兩、是與嚴震芳接洽的、官質之被告、答是的、又據華明自來火公司吳鳳林供、被騙去貨物、計銀四百八十五兩五錢、又據培德領帶公司吳雲才供、被騙去三百六十一元零七分半、是與華成行主人嚴震芳接洽的、又據勤身襪廠汪子漁供、被騙去貨値六十二元、是與被告等接洽云云、至此、律師云、被告等在上海騙貨後運到寗波、又開朱鵬記號、出脫貨物、現在有一部分、已被寗波法院扣留、請為函咨解滬、官云、起訴上並無朱鵬、仰向該法院或本院檢察處請求重行偵查、以憑核辦、本案不開辯論、候再審核、遂退庭、

十月小陽春 癆菌滋蔓生
治之得其宜 肺病乃斷根

苟欲根本治愈 趁此時機速服 中央衛生試驗 所化驗證明之

肺病吐血新藥

此藥係根據祖傳秘方、由數大名醫悉心配製、統治肺癆、肺癰、吐血、咯血、咳嗽、氣喘、效驗如神。小陽春節、癆菌猖獗、趁機殲滅、病乃斷根、強身即所以強國、請速購服、毋失時機！

▲每盒二元 ▲每打廿元

經售處 南京路先施永安新新 蘇州觀前大街中恰昌祥 西藥部 裕成永

總發行 上海山東路麥家圈A字一號 濟生國產製藥公司

三馬路浙江路 清一色酒家

電氣邊爐全生上市

特裝置最新式電氣邊爐清潔衛生快捷便利菜肴豐美味適口價自一元至十元

原盅滋補燉品

◉肥大菓子狸 ◉豹狸會三蛇 ◉陳皮全鴨
◉三蛇龍鳳會 ◉鳳足燉山瑞 ◉滴燉花膠
◉淮杞燉山瑞 ◉虫草海狗魚 ◉杏元水魚

◉海中龜形動物 流淚長嘯

▲罹遭殺身之禍 ▲怪聲流淚長嘯 ▲得赦匍匐欲行 ▲動物竟通人性

福建集美大學、係僑居南洋之某鉅商所創設、校務甚為發達、該校設有水產一科、專使訓練學生研究水中動物、並為易於明瞭起見、將是班學生、附輪出海實習、校中備有集美捕魚輪第一二兩號兩艘、每艘酌派十餘生、駛往海面實行捕捉魚類、每兩星期捕魚輪必到滬一次、將所捕獲之水中動物、販售於本埠十六舖一帶魚行中、歷次收入、頗形可觀、詎該校第二號捕魚輪、此次在滬甬道上之海面工作時、魚網中捕獲碩大無朋形似龜類之動物一只、身大逾普通之八仙桌、首尾與龜類相同、惟四肢與龜迥異、似鴨足而軟弱、能在水中游泳、在陸地上則失去效力、行走極為困難、諸生見此未見之動物、甚為驚異、乃報告船主即該校水產科教員、詳細觀察、並研究其係何種族類、詎該船主偶然指該動物而大聲呼以殺死你一語、詎該物竟眼中流淚、作怪聲長嘯、旋即縮首不動、狀極可憐、輪上生火諸人、覩此情狀、心甚不忍、遂徵得船主同意、費去二十元代價、將其放生、船主復對該物口稱放你去一語、該物果匍匐欲行、惟肢軟無力、行動甚遲、船主見其如此靈敏、乃戲曰、汝確能懂人語意、須頻首表示、語畢、該物果昂首頻動、以示感謝放生之意、卒由生火者將其拋棄海中、任其游去、該輪前日午後抵滬、輪上火艙頭目某、與人道及此物、聞者莫不咄咄稱為怪物、或謂該物與前年十月間本埠大世界游藝塲陳列之名為䖝龜者、係屬同類、

廣東同春堂老藥局 冬季大減價

資望最老 久負盛名

買一送一 另加贈品

由十月初八日起大減價一月凡購本堂著名烏雞白鳳丸人參再造丸藥酒藥油等一律買一送一另加贈品參茸玉桂官燕銀耳照碼九扣

大減特減此佈

地址英租界河南路老巡捕房對面

◉梵王渡 越貨殺人案

▲向盜注視而呼喊 ▲一彈飛來貫腦死

滬西梵王渡西首有一花園、雇海州人吳載堂（年三十七歲）看管、與携妻王氏、並小孩四口、居住其中、前夜十一時、忽有盜匪五六人、執持槍械、侵入搶劫、計被刦去衣服十五件、棉被一條、匪等逃走時、吳向之注視而喊叫、乃為盜開槍轟擊、一彈飛來、正中其額、貫腦而死、匪等逃散、迨警區及保衛團等趕到、無一弋獲、昨日由二十八保十併十一圖地保諸茂卿投地方法院報騐、由黎檢騐員等蒞塲相騐、

◉喜轎老闆 命在旦夕間

▲流氓娶媳作喜轎 ▲發現爆竹謂不吉 ▲毆打轎主投河中 ▲新娘逃賀客星散

前日下午五時許、閘北共和新路倪家浜地方、發生一特凶謀害案、幸察覺尚早、未遭身死、但被害人倪福生、延至昨日、已奄奄一息、命在旦夕、當經該處四區三公安局飭警拘獲凶手四名、轉解司法科、茲誌其經過情形如次、▲境況不惡　寶山人倪福生、現年三十歲、家住閘北共和新路北柳營橋堍倪家浜二號、向務農、今改營出租喜轎生理、父已故、妻倪洪珍、二十八歲、生有男女各一、長女七歲、名小英、次男阿富、祇二齡、尙有叔父倪生山、家稱小康、頗怡然也、▲流氓兇悍　有住居潭子灣龔家宅之寶山人龔富全、為一當地之流氓、性頗兇悍、該地鄉民、見之皆虛與委蛇、莫敢之爭、今春其子福根、聘定韓正達之女為室、擇於前日迎娶、當向倪福生賃租花轎一座、言明價洋六元、▲轎底鞭炮　前日婚期、龔宅懸燈結采、賀客盈門、遠近居民咸來觀看、熱鬧異常、當陽光猶未盡歛之時、倪督同槓夫舁轎而至、新娘姍姍走入喜堂、龔乃交付轎洋、詎瞥見轎底有鞭炮三個、龔認為不吉、怒甚、當將倪掌頰數下、並扣住租費、但倪以事出不知、與之理論、一言不合、互相扭毆、▲棄屍河中　喜堂中賀客等、聞外面人聲嘈雜、紛紛出外探視、其時倪已被擊倒地上、不能動彈、衆皆大駭、抱頭鼠竄而遁、新娘見勢不佳、亦逃之夭夭、龔知肇禍、希圖滅跡、遂將倪遺棄於附近河浜中、而一塲熱鬧、頓變冰消瓦解之狀、▲氣息僅屬　但倪被毆時、槓夫趙正祥潛往密告其叔倪生山、得耗後、立即投報該處四區三所、飭警前往、當見倪身浮於水面、乃將其撈起、設法救治、越二時許始甦醒、但氣息僅屬、體冷如冰、事後拘獲凶手龔富全、歸達弟、歸炳生、王柳根、四名、並傳到關係人韓正達及倪妻倪洪珍、經署長研訊一過、遂於昨日下午四時、備文申解司法科核辦、

◉A字大香檳頭獎得主

大陸報云、本屆秋季賽馬A字香檳頭獎、茲悉乃由上海商業銀行中四人合購所得、「由新加坡之施君居首、施等共購二票、其一竟獲頭獎、

◉工部局發給 自衛手槍執照之審愼

公共租界工部局、近日對於界內富商鉅賈、及海關團體等、領取自衛手槍執照、更加愼重、凡查無資格者、均皆拒發、即從前曾經領有自衛手槍執照之人、亦須審查甄別、設有疑義、立即吊銷、以杜混而保公安云、

◉市公用局 舉辦水管商登記

▲南市開始水管商營業

市公用局依照本市給水規則、分別擬訂鑿井公司業主自置給水設備及水管商水管工登記細則、呈經市政府核准施行在案、其鑿井公司及業主自置給水設備登記事宜、業已於九月九日及十一日分別開始辦理、現在將次蕆事、本月四日、該局又發布告、自即日起至十一月十五日止、凡在本市區營業之水管商、（即以計劃裝設或銷售水管水表為業務之商店）一體遵限、向該局請求登記領照、其在閘北營業者、可就近向閘北水電公司接洽辦理、否則一經查出、即照給水規則第五十三條之規定、勒令停業、至逾期登記、則無論核准與否、概須另繳手續費五圓、南市內地自來水公司、向兼辦裝置屋內水管、近自願拋棄此項經營、除水表龍頭接水三項、仍歸其兼營外、其餘一律開放、任憑其他水管商承辦、業已呈經公用局核准、故此後南市水管商、祇須向公用局登記領照、即可開始營業矣、

◉吳淞昨日大捕野狗

吳淞野狗極多、致邇來瘋狗噬人之情事屢見不鮮、吳淞衛生模範區主任梅貽琳、以野狗有碍衛生、長警帶領清潔夫多名、於昨日起分赴各處捉捕、計昨日一日中、共捉獲野狗有數十頭、但尚未捉盡、故仍須逐日捉捕、務使野狗絕迹、所捕獲之野狗、均車送中央大學醫學院、供該院實習解剖之用、

◉國術家過滬

▲張占魁王祥齋

當代國術名家形意八卦前輩張占魁・王祥齋・二氏、由津來滬、海上同門、連日歡宴、今已轉車赴杭、蓋張王二君、聞我國將與某國賽武、特不遠千里而來、參與國際比試、其門人趙道新等、亦同來、意在剷除東亞病夫之頭銜耳、

◉中華航業公司近聞

▲香港分公司已開幕

中華航業公司、自籌備以來、其中幾經波折、幸得該公司總理李復堂君不避艱難、毅力猛進、並得政府各當道及南洋僑胞之贊助、竟告成功、該公司資額千萬元「分滬揚・南洋・北洋・長江・四部進行、前已分誌各報、滬揚一部、籌備已竣、李君復積極籌備南洋航綫、於前月親往香港規畫一切、並購定江海輪各數艘、現香港分公司亦已成立、開於月之二日在香港華商會所舉行開幕及香港分公司經理鍚江君就職典禮、來賓到者、有何世光・

□身體衰弱者之福音

鄙人於八月間、突患奇症、精神不足、飲食大減、眼面金黃、四肢無力、遍請醫士及服各種藥品、均屬罔效、正在鬱悶之際、偶閱報載「科達」麥精魚肝油、功效如神、當時疑信參半、後詢來探望諸友均云、靈驗非常、且有一友云、舊歲伊弟亦患此症、旋服「科達」西藥廠之虎牌麥精魚肝油一瓶、其病頓減、連服一瓶、病即全失云云、鄙人亟遣人往正威大藥房購三磅者一瓶、服數天後、精神漸振、胃口頓開、自覺較前判若兩人、此品功效神速、確非虛語、特登報頌揚、以誌不忘、

上海閘北青雲路橋大生木行黃興發啟

特甲4241

花柳專科 陳贊臣博士……澈底療法

醫士精此、療愈病者不可勝數、但我國人士知者絕鮮、故鄙人回國將花柳科採用速愈之澈底療法▲滬江醫院▲南京路一六七號拋球塲對面（診例一元）

白濁治療專劑（紫色藥液）是晚近破天荒之發明、新藥此藥注射於人體血管內、不論新淋老濁均可迅速療愈、且無復發之虞、歐洲此藥帶來以補病者有不時之需、

遺精立止

沃氏秘藥立止遺精藥、有療治遺精之效、藥性王道、能補腎強身、無論有夢遺精無夢滑精陰虛腎虧過勞失眠腰痠背痛等症、服之悉能藥到病除、及十年老患兩瓶即愈永保根斷、每瓶八角、外埠函購寄費加一、郵票可代、說明函索附郵一分即寄◉上海北站界路三三二號森康內志遠社啓

李亦梅、葉泉騰、李綸鑒、等數百人、濟濟一堂、頗極一時之盛、首由李亦梅報告行開幕典禮、次則梁錦江向國旗及公司旗宣誓就職、各來賓宣讀頌詞及演說、有呂宋人音樂隊助興、直至六時茶會拍照、始行散會、并於即晚在萬國酒家讌客、何世光・王棠・亦有演說、語極中肯、各界致頌詞者極多、實近年中國航業中難得之盛況、該公司之江輪、聞已由滬開駛、即可抵滬、海輪亦正趕修、而新嘉坡小呂宋爪哇等處分公司、聞亦在籌備之中、

劉震律師移滬執行職務

劉震律師、號亨齋、前在哈爾濱東省特別區域地方審判廳充任推事、因李家鏊向司法部爭持法權、同時謝職、在哈埠警界服務二年、旋至北平、執行律師職務、兼任朝陽大學等教員、現已移轉來滬、在上海律師公會入會、日前已由平挈眷來滬、劉君此次來滬、實因汪有齡律師相約、其事務所設在北京路一百號鹽業銀行西二樓二十二號、電話一零五零七號、每日辦公時間、自上午九時起至下午五時止、住宅在哈同路福煦路成和邨二十二號、劉君為人公正平易、向在法界極重道德、在平時、著有律師道德論一冊、頗為識者稱許、此次來滬、仍抱定其固有之主旨云、

霞飛路今晨火警

今晨一時、霞飛路華龍路口四百四十號瑞元煤行、忽告火警、由救火會察覺、鳴鐘告警、法租界各區救火會聞訊、紛紛驅車到場灌救、因風勢甚猛、火燄迷漫、施救較為困難、直至二時十分方告熄滅、計焚燬前後房屋六幢、煤炭木柴、悉付一炬、聞損失數目、甚為可觀、記者得訊、即驅車往查、得悉起火原因、係投擲香烟頭不慎、遺火積薪、兼以風大、遂肇斯禍、

孫文泉綁案匪徒引渡

浦東楊思鄉保衛團十八支團第一隊長孫文泉、於上月一日夜間、被綁匪架去藏匿、勒贖巨欵、後由保衛團緝獲綁匪同黨劉玉堂一名、訊據供出肉票藏匿法租界勞神父路順興里內九號門牌、當由保衛團協同警備司令部偵探楊鳳岐、同投法捕房報告、請求協拿、當由捕頭飭派中西包探協同馳往該處圍捕、當場擒獲綁匪周德三、即何振生又名胡志奎吉山堂吉金寶程常光程方林張銀桂・婦人吉孫氏・等七名口、惟肉票已被移匿他處、無從弔案、即將周等帶入捕房管押、昨日解送法公堂請究、先由來探楊鳳岐投案、聲述案情、並稱當場拘捕之時、有數盜從屋頂逃逸、並開槍示威拒捕、旋在屋內將被告等擒獲、請准予引渡等語、繼由事主孫世德稱、家父被綁後、即由周德三即胡志奎到來、與民人接洽、伊說吾家有財產二十餘萬、須以五萬元代價、方能贖出、伊又說綁票之目的、在於金錢、祇要有錢、即可出綁等語、又據綁匪劉玉堂供、前由金泉忠向台言稱、肉票藏匿在順興里九號、惟綁架時、民人並不在塲、經中西官核判、准予將被告等暫交來探帶去、如訊無關係、仍着送回訊核、

公共汽車撞死木匠相驗

浦東人黃掌生、向業木匠、前日傍晚、工作完畢、偕同伴孫富林・王子雲・二人、行經北四川路、被公共汽車撞倒碾傷、由捕查見、將黃車送醫院醫治無效、旋即斃命、「由院知照捕房、飭探將屍舁入驗屍所、昨日臨時法院委派王建祖推事蒞所、驗明屍體升座公位、據見證孫高林・王子雲・相繼投訴、當時我等與死者同在北四川路行走、死者在後、被公共汽車撞倒碾傷致死、惟當時未聞車人揑喇叭等語、而開車人并不到案、王推事遂諭驗明已死黃掌生、委係被車碾斃、着屍子黃章富具結領屍、并飭捕房通知開車人於下星期五上午十時半至驗屍所候質、

負債纍纍吞烟自盡

住居虹口逐路一千三百十三號門牌擱樓上為小販之候三三、因負債纍纍、無力彌補、於前晚潛吞鴉片自盡、經同居人得悉、延醫診治、詎受毒頗深、旋即身死、經該管匯司捕房捕頭得悉、派令中西探前往、調查屬實、將屍舁入驗屍所、昨晨、由臨時法院王推事蒞所驗明屍體、委係自已服毒身死、着屍表兄陸濤濤具結棺殮、

女孩不願回鄉
▲竟爾服毒圖盡

廣東女孩夏蘭華、年十四歲、雙親在原籍務農為生、夏寄寓在北四川路永安里三十八號梁姓戚串家內、數月於茲、邇來梁某擬將伊送回原籍、但夏年雖幼稚、頗知上海為安樂之窩、耳聞目見、遂[illegible]、風聞此事、遽覺數層不展、飲食俱廢、已有數日、不料於昨晚七時餘、頓萌死念、潛服生烟圖盡、嗣經人察覺、亟送同仁醫院轉入廣仁醫院施治、據醫云、服毒過多、性命危殆、

殺人犯先押五年
▲期滿再送地方法院訊辦

住居法租界福履理路地方向為織布業之安徽合肥人程秀明、於上月間持切菜刀、將住居同路二六五號同鄉同業之童德勝砍斃、當由探目毛金根・包探王立成・將程及關係人王嘉友・婦人嚴季氏・三人拘獲、連同兇刀、帶入捕房、昨日解送法公堂請究、先由捕頭稟稱、查得死者被程連砍七刀、傷及要害致命身死、今有傷單可證、請核、繼據尸妻童尚氏稱、丈夫慘遭砍斃、請求伸雪、詰之程秀明供、於上年間由死者為媒、將嚴季氏配與民人為室、當出聘禮洋九十元、不料季氏於前月間逃逸無蹤、向童追問、該稱不知、旋由鷹頭店楊姓到來報告、言稱季氏匿居楓林橋地方、囑民人回家、民人即向季氏訊問逃逸情形、找尋回家、當時民人允許後、即由楊姓將季氏據稱是童德勝唆使、故民人又向童理直、嗣後民人回家思想、越加氣恨、兼之楊姓常來索取酬勞費、是以民人一時氣恨填胸、即購買洋烟一匣、先行吞服入腹、隨後持刀奔至童處、見童正在廚房內收拾柴火之時、民人即向其頭部連砍七八刀、見其受傷倒地、民人即行回家去睡等待死神同歸於盡、不料為時未久、即被包探到來、將吾拘入捕房、送至醫院、嚴季氏供、婦人實係由死者介紹與程明秀姘識、因時遭凌虐、故逃出是實、王嘉友供、實由程明秀囑吾看守嚴季氏、不知有殺人之事、求察、繇承審官商之法領事杜君、判以訊得被告程明秀案關殺害人命、着押西牢五年出境、並送華界地方法院按律訊辦、季氏交保備質、王嘉友無關開釋、

佛教會立案之方法

上海中國佛教總會、為全國各縣設立佛教會、未有確定立案手續、曾經具文呈請國民政府內政部、業奉批示、略謂、查該會所請各縣組織佛教分會一節、應依照民法總則所規定、向各該所在地之主管官署、附具章程、呈請備案可也、該會奉到批文後、昨已通知全國各縣佛教分會查照辦理矣、

社會局奉令取締世界道德學會

社會局前奉市政府令查、世界道德學會組織情形、經查得該會設立銀行、均未照法定手續一一踐行、當即據情簽呈市長鑒核、旋奉訓令、並發原呈及附件、令該局依法取締、該局即令飭該會停止活動、分別結束、具報候核、如該銀行經財部核准、仍有設立之必要、應更改名稱、並登報聲明與該會並無關係云云、原令甚長從略、（戌辰社）

郵務工會賑務訊

本埠郵務工會賑務委員會、鑒於浙江各省待賑孔急、而海上各屬賑務會、都不相聯絡、恐難補於鉅災、故擬發起「上海賑災總會」之組織、以便聚眾擎力、擴大效果、即日將登報啟事、並派員向黨政商各界、接洽具體計劃、一俟該項擴大組織成立、即可提出進行云

華光社今晚之音樂會

華光聯歡社籌備已久之「音樂大會」、將於今晚八時半、假四川路青年會舉行、歡迎馬思聰君、除請馬君奏演其得意名曲外、有大同樂會之「古樂」、「大夏大學之口琴隊」、國立音樂院教授朱荇青之琵琶・李女士鋼琴獨奏・粵樂・等中西音樂、昨日定座者甚為踴躍、個人加入者每劵分一元之與六角二種、可至南京路五十六號該社定座、下午七時半則可至青年會大禮堂門口購劵、

太平洋通訊社明日照常發稿

太平洋通訊社、自成立以來、宗旨正大、頗負時譽、前因內部改組、暫行停刊、業已整理就緒、積極擴充、推吳漢族為社長、羅亮璜為總務主任、吳經伯為採訪主任、曹夢魚為編輯主任、規模較前益大、准於明日照常發稿、

小觀園之臨時售菊處
▲即日起仍在新世界飯店

小觀園月季菊花爭研會閉幕以後、各界欲購者甚眾、故該園特于今日趁大跳浜之日、仍假西藏路新世界飯店設立臨時售菊處、陳列名種、廉價割讓、三樓屋頂、並備茶椅、以便來賓看跑馬、且有贈品附送、

陳文豪去世

社會局國貨陳列館[illegible]陳文豪[illegible]勤勞、此次舉行國貨展覽會、保管[illegible]場、晚間不及返寓、露宿會場、因此風邪侵襲、由寒熱而變為咳嗽、至上月二十四日、遽然長逝、遺有子女五人、俱在髫齡、身後蕭條、並無遺產、聞已由該館蔡館長、呈請撫恤、凡國貨界聞之、均甚悼惜云、

寒社票房今日彩排

新閘路武林里寒社票房定於九日、假座北四川路橫浜橋中央大會堂、舉行第三次彩排、劇目有楊小佩君之黃金台・鄒雲卿君之兩陽關・錢印雪君之草橋關・鄒季厚君楊小佩君傅希尹君之全本翠屏山・劉仲藩君之女起解・黃家騏君錢印雪君之天霸拜山・閔翠英女士之天女散花・陸錫藩君之古城相會・壓軸為傅希尹君閔翠英女士之全本打漁殺家云、

震旦通訊社定期發稿

本埠霞飛路三八四號震旦通訊社、係新聞界同志楊茂章君所創設、籌備以來、已及一月、內部組織均已妥善、定本月十一日正式發稿云

滬西江橋鎮刦案踵起

近來滬西江橋鎮附近蘇州河一帶、盜匪甚多、旬日之間、刦案已四五起、前日（三日）該鎮西梅花村、有梅興小雜貨號、於是夜十一時、突來盜匪五六人、口操江北音、袖出手槍、連放十餘響示威、將店內所有之香烟糖菓衣服等物、捆載而去、繼該盜等又至西張家宅張心甫家行刦、據云、姚張二家、損失逾千餘元云、

寶山吳縣長拘辦地棍

國民社云、寶山長興沙土棍楊鳳鳴（即楊金火）平日在鄉濫施敲詐、魚肉鄉民、無惡不作、沙民畏之如虎、近更變本加厲、破壞司法、私捉犯人得錢賣放、並設開烟賭、朋分利益等情、吳縣長得悉後、大為震怒、當派政務警長王得成、隨帶警士三名、秘密下沙、將該土棍及各案關係人數名一律加以逮捕、已於昨日下午、拘解縣府法庭、經律嚴懲、聞該土棍又係該山直區第一分部黨員兼宣傳委員、縣黨部方面聞訊後、亦擬即予以開除黨籍之處分云、

中國評論週報之供獻

第三屆太平洋國交討論會、已於日前在日京正式開會、與中國最關緊要者、為領事裁判權及滿洲移民問題、最近出版之中國評論週報、關於上兩問題、皆有精密之討論、并由該報總主筆劉大鈞君、按期分贈各國代表、以作有利中國之宣傳、緣劉君及該報編輯、潘光旦君均為本屆中國出席代表云、

謝葆生不收災童飯金
▲紅會專函道謝

紅十字會、此次派員在陝西災區、收集災童、共有八百餘名、分批裝輪運滬、教養兼施、除第一批一百二十三名、業於新銘船運滬外、其第二批約百餘名、亦於前日由新銘輪船裝載南下、日內約可抵滬、所有第一批災童船中飯食費三百餘元、業經紅十字會備齊、送請上海特別市公安局偵緝隊長謝葆生君、平日熱心公益、以紅會此次辦理收養災童、純屬善舉、所有災童船中飯食費概予免收、即將三百餘元、原封璧還、而紅會主任以該輪茶房招待周到、各員司對於災童、尤為維護周全、今該主任謝君、當仁不讓、昨已具函道謝矣、

美社今日第二天展覽

美社為新興之攝影團體、自去冬發起以來、方及一載、其第一次展覽會在南京舉行、異軍突起、引動新都人士之注意、增加藝術界興趣不少、本屆展覽會雖為第二次、而在申尚係首次、昨午在小花園時報館三樓照相室開幕、計人像靜物風景出品約共二百點、該社社員男女共有二十餘人、大都均有作品送會、黨國聞人何應欽・褚民誼・何玉書・諸氏、各有作品數件、在塲陳列、到塲觀覽者、半日間計有三百餘人、今日下午及明日全天繼續展覽、來賓可無須入場劵、

新解放報第十期今日出版

[illegible]新解放三日刊、為婦女界唯一刊物、自發行以來、銷數日有激增、茲聞於第十期起、將內容大加刷新、除原有鄒淑琴張騭影諸女士長期選述外、特再懇各女校高材生陸雪芬曾綺倩等加入、並刊有豐坡女士傑作驚世小說「新金瓶梅」、運筆鋒利、寓意高永、洵不可多得之佳構也、第十期今日出版、各報販均有出售云、

淞滬教養院籌備四週紀念會

淞滬教養院、以創辦迄今、已屆四載、開將四載經歷、以及院內設施、公開展覽、爰籌備四週紀念大會、分邀各界團體、蒞院參觀云、

女青年會少女部近訊

上海基督教女青年會少女部前導團、入秋以來、各校團體加入者、有閘北新民公學・西門育導學校・啟秀與啟英學校等各團體、自九月初成立迄今、共有團員九十餘人、均係自動加入、故精神甚佳、團員亦頗能合作云

更新舞台今日票友大會串

閘北更新舞台、今日為上海乘是女學假座演劇、除由該台男女藝員王虎辰・白牡丹・張蕙彬等、表演周瑜歸天・鐵公雞等劇外、並請上海紅社票房票友、會串拿手傑作、計有王雪塵・呂松聲・趙文麟・之全本四郎探母、特請名琴票周振芳・倪秋萍二君操絃・珠聯璧合、精彩紛呈、餘如丁麗珍之鵲殿、方輔臣之別窰、皆屬研究有素、精心鍛鍊之傑構、屆時當有一番盛況也、

清代學者象傳發售預約

番禺文學大師葉南雪先生、曾手繪有清一代學者之遺象、各附小傳、為我國著述界開一新例、讀其書者、不但可知清代學術上之重要事蹟、且可瞻諷學者之面目、先生未竟其業而卒、文孫恭綽繼志續述、尚未成書、茲先取先生手編者凡一百七十人、都為四冊、名曰清代學者象傳第一集、由商務印書館用影寫版精印、發售預約、並備有樣本、附郵三分、即可索閱

公安局偵緝隊添購自由車

本埠特別市公安局、近鑒冬防重要、特擴充偵緝隊之自由車隊、以資偵緝而維治安、因該隊原有車輛不敷分配、曾再向南京路同昌車行、添購哈雷台維遜機車多輛及同昌飛輪牌脚踏車一大批、俾偵緝隊員偵騎代步、以期消息敏捷、聞此次向該行添購、已屬第五批云、

全國醫師聯合會酬酢預誌

本埠新藥業九福公司以其所出百齡機生丹九福乳白魚肝油等、每一出品、無不受國內醫界之歡迎、以故銷行所及、無遠勿屆、雖由於各該品之配製精良、功效獨到、要亦半出於吾國醫界提倡國藥、備盡心力之效、爰乘全國醫師、本屆在滬集會之秋、聯合中法藥房・中西藥房等、於本月十日晚七時、在香港路四號銀行公會、設宴款待、藉以叨教一切、想屆時醫藥攜手、定有一番盛況也、

中西藥房明日舉行紀念廉價

四馬路中西大藥房總店、自去秋遷入新屋以來、不覺已屆一年、茲聞於明日起、舉行紀念廉價二十一天、特定種種贈獎辦法、購貨滿洋一元、即可摸劵一張、立時對獎取件、所有頭二三獎、為袍料及旗袍料熱水瓶等、尚有大世界游劵、滿洋二元者、仍照常贈送云、

鍾可託妻舉行殯葬

鍾可託夫人居慧珍女士、自前年得心臟病後、屢治無效、今春轉劇、初入上海療養院、計留院養病凡五閱月、卒以病深難治、遂於日前謝世、昨日下午二時、假膠州路萬國殯儀館、舉行基督教喪禮、到有中央禁烟委員會紅十字會中華國民拒毒會滬約翰大學上海男女青年會中華基督教協進會勉勵會清心男女中學代表、及中西來賓五百餘人、三時舉殯、即在閘北談家橋中華聖公會公墓安葬、中西來賓、一律參與執紼、夫人畢業清心女學、曾在京滬各地擔任教職有年、遺有一子四女、均教育有方、堪為新家庭模範、聞有關係各團體、以夫人近年協助鍾君辦理社會事業、功績[illegible]、日後將舉行追悼會云、

白濁專家 陳效懷 博士

醫學博士陳效懷診所開設滬上多年治愈過者無不允許為治白濁成績最高收效最速之診療處凡一切淋濁根之新淋與夫淋疾初起者不知原由或因而本來諸般疑難淋症本診所均有新病菌由體處而致或現在有流或佛封口而不流或祇小便不暢而無其他病苦凡顯特殊方法醫治之確能保證使病者於指定時間如期而愈並設以備一任何棘手之淋病一旦信賴本診所治療有以按照施治因此不論新淋久濁發生腫塊及近世精良藥品而生一切疾患均能負責包醫患者請臨北四川路四（即愛普廬戲院對過）本診所也門診一元

小觀園臨時售菊處

▲今日起仍假西藏路新世界飯店　▲代價券每券小洋四角

敝園地處遼僻惠購者殊感不便故特於今日趁大跳浜之期仍假西藏路新世界飯店設立臨時售菊處陳列佳種廉價出讓三樓並備茶椅可看跑馬附贈立興洋行經理利克來司糖汁

中國空前未有之巨著▼
醫界最切實用之新書▼

中藥大辭典

上海衛生報館出版之▼
◎衛生報館館址◎上海浙江路清和坊對過
◎精裝每部實售大洋三元◎預約祇收半價
贈送樣本（函索立即寄奉）

工會消息

▲西式木器工會　昨召集全體會員大會、並舉行第二屆複選執行委員、公推高順明・周茂喜・吳紀梅・為主席團、行禮如儀、首由主席報告開會宗旨、及調解勞資契約經過、繼由黨部代表李相繼訓詞、後由黃公俠解釋社會局定之十一條條件意義、旋開始選舉、計選出高順明・吳紀梅・王阿發・周茂喜・趙道林・景衛榮・蔣金木・倪瑞弟・王志堂・周品香・等十一人為執行委員、俞林德・吳起雲・洪阿珠・林仁貴・鄔天明等五人、為執行候補委員、比即宣誓就職、呼口號散會、茲將社會局決定條件附列於後、上海西式木器工會、全滬西式木器公會、協訂待遇條件、第一條、工會有代表全體會員之權、第二條、工友工資、做月工者、一律加大洋二元三角、第三條、資方須儘先僱用工作合格之工會失業會員、但工會須將失業會員名單、隨時送交公會備查、第四條、工作時間、秋夏每日九小時、春冬每日八小時為一工、夜工以三小時為半工、五小時為一工、夜工做否、聽工友自便、第五條、資方不得無故開除工友、因故解僱、必須通知工會、並須於一星期前通知被解僱人、工友自退、亦須於一星期前通知資方、但工友已上手之工作、必須完工、月工工資、按日照給、但不得無故延長日期、如有故意做壞工作、應照價賠償、第六條、資方僱用工會會員、薪資如按月工計算而未訂定者、可通知工會、派員視其工作之優劣、與資方協商之、第七條、學徒限數、依照本市學徒暫行規則第四條第二項為準、（工人人數以作樁計）、第八條、學徒自正式學藝日起、第一年至少應月給零用洋半元、第二年一元、第三年二元、第九條、會員因工作受傷或致病者、由作主出費、送至公立醫院醫治、其不願入醫院者、不涉作主之事、如不幸死亡、而親友無力擔任者、由同業公會酌募喪葬費務、第十條、凡政府公布之放假日期、須一律停工、工資照給、如休息日、仍須工作、應一律發給雙工工資、第十一條、本條自簽訂後發生效力、主席委員徐直、委員周復農、委員俞人府、委員高順明、委員周茂喜、委員侯志武、委員汪慶和、（紀錄王志欽）、中華民國十八年十一月二日訂

▲海員總會　昨開第一二二次常會、主席趙植芝、（甲）報告事項（略）（乙）討論事項、一、上海分會呈、為介紹被難工友、前往唐山輪工作、請通函黨政機關協助案、議決、飭查該輪原日工友情形、呈覆核奪、二、上海分會呈繳登記表二十七份、請察核案、議決、交組織科審查、三、上海分會呈繳工作週報表、請察核案、議決、交組織科審查、四、梧州分會籌委吳國英呈請加派委員協同辦理案、議決、派潘復如補充該會籌委、五、吳淞民船支部呈報、劉河辦事處成立日期及分配職員、請備案案、議決、照准、六、九江分會呈送、該會各科辦事細則、請核示案、議決、交組織科審查、六、廣東支會呈覆遵查新華輪故工友案、議決、飭該支會為第二之交追還楊四姐扣除之欵、請示辦法案、議決、飭該支會、八・總務科報告、國慶紀念費收支數目表、請察核案、議決、通過、九・組織科報告、遵擬民船月費收條式樣、附具意見書、請公決案、議決、通過、十・組織科報告、審查汕頭分會工作週報表附具意見書、請公決案、議決、通過、（略）

▲華洋布業職工會　前日召集第一次常務委員會、主席許相道、議案如下、㈠永豐祥資方孫鑑堂訴控會員周詩令等不歸宕欵、經執委會決議、請律師辯護、於八日出票傳訊、應如何進行辦法案、決議、本案由何委員負責、會同當事人先行向律師處接洽一切、開庭時推定何、高三委員出庭旁聽、㈡各機關用非會員案、議決、提交執行委員會核辦、餘從略、

▲鐵路簽務工會　昨日舉行第五次常會、魏森主席、報告收支賬目及會務經過情形、議決案如下、㈠許松棠函辭執委案、決議、給假一月、期滿照常視事、㈡周維揚提議、對於委員辭職問題、關係重大、應規定辦法案、公決、嗣後委員辭職、非患重症或脫離簽車職務者、方可准其辭職、如因託故辭職者、呈請上級核辦、通過、㈢魏森提議、本會每月收支賬目、應發清單佈貼寄杭支部、俾便各會員參考案、決議照辦、㈣高雲棠提議、劃分各股職務、以免互相推諉而資系統案、決議照辦、㈤錢長庚提議、南京寄宿所事務紛繁、應推副主任一人、襄助一切案、議決、推定葛吉華同志担任、餘案從略、

▲南貨職工會　南區幹事會籌備委員舉行就職典禮、主席周順發、行禮如儀、主席報告、旋由組織科主任徐少川監視宣誓就職、討論議案如下、㈠十一月八日起、開始辦公、㈡辦公時間、上午九時起至下午三時止、㈢胡小香常駐會所辦公、㈣各籌委輪流值日辦公、㈤調查會員統計、由各籌委分工合作、㈥限一星期內、完備調查手續、散會、

▲鮮猪棧船工會　五日上午、召集第九次執組聯席會議、開會如儀、主席報告畢、討論議案如下、㈠委員日來靜觀不努力、致會員間啧有煩言、督促從公、毋得忽視、㈡有開議時缺席者案、公決、概須簽到、共同努力、㈢復興船組報告、被包裝搜案、公決、查明核辦、㈣各船司報告、碼頭漸次坍毀、猪隻時處跌落可危案、公決、函請資方、即日飭令修造、並須在該處設備電燈、俾利提運、通過、㈤修改勞資條約、應案進行案、公決、根據各會員所需要、於切身福利上從事着想、在大會修正、通過、㈥請確定會員大會日期案、公決、定於本月十一日、在浦東公所內召集、

呈報上級機關、並具函致仁濟堂、是日上午、予以[illegible]時半提早開科、下午停工半日、遵通、請畢、散會、

天氣報告

徐家匯天文台昨日下午四時三十分氣象預報云、「天氣多雲、揚子流域有霧、山東海濱風無定向、黃海東海之上有東北風、甘姆附近顯似有低壓中心、又昨日下午二時前二十四小時內本埠氣溫最高六八・九、最低四八・八、去年同日天氣劇變、無最高最低紀錄、

來函

主筆先生惠鑒、閱本月七日貴報本埠新聞欄內、載閘北房主向黨政當局請願一則、所稱完全失實、當時接見時、僅允將來遞轉市長、並未作具體答復、應請貴報代為更正為幸、此致撰安、上海特別市政府第二科啟、十一月八日、

逕啟者、頃閱貴報新聞欄內、載有大美晚報侮辱公安局長一節、其間略有不符、查敝會此次罷工、係被館方強迫解雇所致、該案張菊生誣報發士得賠、致該報抨擊行政官長、罪大惡極、令人髮指、但該張菊生、並非罷工工人、係敝會發生罷工後、館方新僱破壞工運的人、所有敝會工友、現在仍被屏斥在外、並未復工、誠恐外界不明真相、淆惑聽聞、特此奉函、祈請更正為荷、大美晚報工會籌備委員會啟、十一月八日、

公布欄

最高法院

▲刑事第二庭裁判案件　江西鄧和尚傷害人致死上訴案（主文）原判決關於罪刑及訟費部分撤銷鄧和尚犯傷害罪因而致人於死處有期徒刑十年褫奪公權十年裁判確定前羈押日數以二日抵徒刑一日▲甘肅陳孝誣告上訴案（主文）原判決及第一審判決均撤銷陳孝無罪▲遂寧王樹坤幫助擄贖上訴案（主文）發回更審▲福建林鄭氏等行使偽造貨幣上訴案（主文）發回更審▲湖北李心政共同誣告上訴案（主文）原判決及第一審判決關於李心政王延樞王席珍部分撤銷李心政王延樞王席珍誣告人各處有期徒刑六月褫奪公權三年裁判確定前羈押日數以二日抵徒刑一日▲四川譚天秀殺人上訴案（主文）原判決關於譚天秀罪刑部分撤銷譚天秀殺人處有期徒刑十年褫奪公權十年裁判確定前羈押日數以二日抵徒刑一日對於譚天秀之上訴駁回▲安徽孫三吳二殺人棄屍上訴案（主文）原判決關於孫三吳二殺人部分之上訴駁回▲江蘇沈林森擄盜未遂上訴案（主文）上訴駁回▲湖北吳光祥等殺人上訴案（主文）原判決發回更審▲湖南殷炳坤及共同被告鄧少安莊劉氏均於罪刑及訟費部分撤銷▲山西張慶貴遺棄屍體上訴案（主文）原判決關於張慶貴罪刑及訟費部分撤銷張慶貴遺棄屍體處有期徒刑二年裁判確定前羈押日數以二日抵徒刑一日火燒木棒一概沒收▲浙江王子蓮誣告抗告案（主文）抗告駁回▲湖南劉豐武殺人上訴案（主文）原判決關於刑部分撤銷劉豐武殺人處有期徒刑十年褫奪公權十年裁判確定前羈押日數以二日抵徒刑一日▲湖南孔昭祥誣告上訴案（主文）發回更審▲浙江崔伯良等殺人上訴案（主文）上訴駁回▲湖南資義順傷害人致死上訴案（主文）原判決及第一審判決關於崔伯良楊阿延部分之判決撤銷崔伯良殺人處無期徒刑楊阿延殺人處有期徒刑八年裁判確定前羈押日數以二日抵徒刑一日▲陳鍾奇黃佐庭部分發回浙江高等法院更為審判▲江西黃盛祺傷害人致死上訴案（主文）原判決關於黃盛祺黃盛祥黃明桃部分撤銷發回江西高等法院第一分院更為審判▲河南李小保傷害人致篤疾上訴案（主文）上訴駁回▲吉林劉鳳岐強盜抗告案（主文）原判決撤銷本案應由吉林高等法院審理判決▲陝西李萬祿傷害上訴案（主文）原判決關於李萬祿處有期徒刑一年六月裁判確定前羈押日數以二日抵徒刑一日▲河北董海山營利略誘上訴案（主文）原判決及第一審判決關於董海山部分之判決均撤銷發回更審▲廣東黃振雄營利略誘上訴案（主文）上訴駁回▲浙江俞煥銀等殺人上訴案（主文）發回更審▲浙江陳承瀚瀆職上訴案（主文）原判決撤銷本案公訴不受理▲東特安其別也夫殺人未遂上訴案（主文）原判決關於主刑部分撤銷安其別也夫殺人未遂處有期徒刑四年六月裁判確定前羈押日數以二日抵徒刑一日▲江蘇俞楊氏殺人上訴案（主文）上訴駁回▲江蘇潘金林復害上訴案（主文）上訴駁回▲安徽章永隆傷害致死上訴案（主文）發回更審▲北平劉老等發掘墳墓上訴案（主文）原判決及第一審關於王老劉老郭克臣郭大恒杜海泉崔錄元王明泉部分之判決均撤銷王老執行徒刑九年劉老執行徒刑七年郭大槍執行徒刑七年六月劉老執行徒刑八年王明泉處徒刑[illegible]刑三年郭克臣執行徒刑五年杜洪信李藩臣各處徒刑四年犯罪物沒收杜海泉於公訴不受理▲福建林光嚴等私捕上訴案（主文）原判決關於罪刑部分撤銷林光嚴許延俊假借公務員職務上權力剝奪人之行動自由各處罰金八十元如易監禁以三元折算一日陳志儀假借公務員職務上權力剝奪人之行動自由處罰金一百元如易監禁以三元折算一日　以上十月七日

▲民事第四庭裁判案件　湖北陳子波與嚴潤之等因湖業涉訟上告一案（主文）原判決廢棄發回湖北高等法院更為審判▲福建李思源等與林志榮等因保證債務涉訟上告一案（主文）上告駁回上告審訴訟費用由上告人等擔負　上十月三日

江蘇高等法院

▲民事判決　上訴人喬得滿福上訴人顧客榮因請求清償欠欵一案不服上海地方法院第二審判決提起上訴本院判決由（主文）上訴駁回第三審訟費由上訴人負擔（二十九日）

▲刑事判決　上訴人周玉元等因殺人一案不服奉化縣政府第一審判決提起上訴本院審理判決由（主文）原判決撤銷周玉元共同殺人出於預謀五罪各處死刑並無期褫奪公權徐萬友即萬有共同殺人出於預謀五[illegible]

[illegible]▲被告人羅相奉因盜案經[illegible]判決本院判決由（主文）[illegible]羅相成王懷甫部分撤銷羅相奉羅相成王懷甫共同結夥三人以上於夜間侵入住宅強盜一罪各處有期徒刑三年六月褫奪公權五年裁判確定前羈押日數以二日抵徒刑一日（二十六日）▲[illegible]朱少輝因[illegible]公務員收受賄賂一案不服興化縣政府第一審判決提起上訴本院判決由（主文）撤銷發回（二十八日）▲被告鄒永源因反革命不服提起上訴最高法院判決發交本院更為審判決由（主文）鄒永源無罪（二十六日）▲被告黃楊五因反革命案經檢察官提起公訴本院審理判決由（主文）黃楊五加入反革命團體一罪處有期徒刑十月裁判確定前羈押日數以二日抵徒刑一日（二十八日）

上海租界上訴院

▲民事判決　帥松屏與陳仲蓮因欠欵上訴案（主文）上訴駁回上訴費由上訴人負擔▲李公度與交通銀行因償還欠欵涉訟上訴一案（主文）[illegible]▲刑事判決　顧阿[illegible]因傷害上訴案（主文）上訴駁回[illegible]前羈押日數以二日抵徒刑一日　以上十一月八日

上海臨時法院

▲民事判決　上海金城銀行訴劉孟靖債務案（主文）實成紡織公司所借原告銀二萬七千八百兩及自民國十三年二月九日起至執行終了日止息一分除十五年七月二十九日付還銀五千四百十七兩七錢六分外[illegible]訟費歸被告負擔▲顧鴻泰與張胡氏（即張毛杜妻）等房屋債欵一案（主文）被告張胡氏應償還原告人九八規元銀一千二百十九兩三錢[illegible]張梁英應償還原告人洋一百元并償還自民國十七年六月十九日起至執行終了日止常年一分之利息[illegible]▲拉許孟生與溫姓等欠欵案（主文）第一被告應償還原告洋三百五十元並訟費若第一被告延不償還由第二第三第四第五被告等負代償之責[illegible]

▲布告　為布告事照得本院執行[illegible]▲民事判決　金小弟等與侯文奎等因借欵涉訟一案（主文）被告侯文奎應償還原告本銀三千元並自民國十八年五月二日起至執行終了日止按月一分之利息如無力清償應由被告張文祥代償訟費由被告負擔▲王士桂與顧金榮等欠欵涉訟一案（主文）被告顧金榮應償還原告房租洋一百三十一元八角[illegible]

▲公示送達（全文在本院揭示處公佈）

▲民事批示　[illegible]

▲刑事判決　[illegible]

上海地方法院

▲布告　為布告第一次減價拍賣事查本院執行債權人唐志雙與債務人王和尚等因抵欵涉訟一案業經將債務人所有後開不動產查封標賣在案現已逾期無人承買合行依照上次價額減去百分之五作為最低價額茲定於十一月二十二日在本院設第一號亂投標十一月二十八日開標凡居民人等欲買是項不動產者仰即遵期開具姓名年齡職業住址職業自願出價若干密函投入標匭屆期依法開標以投標人中出價最高者為得標人該得標人應於即日繳納標價定銀五分餘欵於交產時一次繳足並即由本院給予管業證書[illegible]

▲刑事批示　戴榮泰為訴戴仙根等傷害一案請撤回自訴由狀悉准予撤回自訴▲劉郁文為訴陸元培詐財自訴由狀悉准予撤回自訴　以上十一月八日

▲民事判決　[illegible]

▲刑事判決　[illegible]　以上十一月八日

教育消息

要聞

◉教育方案編委會常會（二）

教育方案編制委員會、於六日下午二時、在教育部繼開第三次常務會議、出席者褚民誼、陶知行、俞子夷、顧樹森、列席者劉大白、朱經農、陳劍脩、楊芳、由褚民誼主席、教部秘書毛常紀錄、首報告事項、㈠主席報告收到初等教育組方案要目、師範教育組方案要目、社會教育組方案要目成年補習教育修正案、成年職業補習辦法大綱、繼討論事項、㈠討論初等教育組方案要目案、起草委員俞子夷說明草案大意、「決議」將后列各項意見交起草委員採入修正、一、第一目訓育二字、擬改爲「生活指導」或「訓導」或「訓練」或仍用「訓育」、請初等教育組原起草人詳加討酌、二、第二目學級編製時間支配、擬抽出改爲「規定修學期限與學級編製的方法」獨立一目、三、第三目規定統一國語的辦法、擬託國語統一委員會擬草、四、第五目規定殘廢教育的方法、下注「見社會教育方案內」五、增加「規定不能入學兒童的考試辦法」一目、㈡討論蒙藏教育方案要目案、「決議」將原案付審查后列意見、一、原案高等教育乙目「成立中央北平兩大學蒙藏特班」、擬改爲於中央北平兩大學附設蒙藏學生補習班」、二、高等教育丙目、「規定資送蒙藏學生出洋留學特別辦法」、擬改爲「規定蒙藏學生出國留學名額」三、高等教育戊目設蒙古大學、西藏大學、目前未能辦到、四高等教育己目「國內各大學酌設蒙藏文學系」擬改爲「國內各大學於本國文學系內酌設蒙藏文講座」、五、蒙藏學生小學教科書可用蒙漢或藏漢文中學教科書宜逐漸減少蒙藏文、並經推定黃建中陳劍脩趙迺傳爲本案審查委員、㈢討論師範教育組方案要目案、「決議」將原案付審查注意后列各點、一、師範課程問題、二、訓育問題、三、實習問題、四、服務問題、五、待遇問題、六、年期問題、七、系統問題、並經推定朱經農趙迺傳陶玄爲審查委員、㈣討論高等教育組方案要目案、起草委員黃建中說明草案、大意決議將后列意見交原起草委員採入修正、一、甲項第三目「設立文理法教育農工商醫藥各模範學院」擬改爲「設立文理法教育農工商醫藥各學院」、二、試驗教育各目併入丁項、三、補充、一、訓育二、大學及專科學校經費分配百分比、三、國語研究等要目、㈤討論社會教育組方案要目案、起草委員陳劍脩說明草案大意、決議將后列意見交原起草委員採入修正、一、第二目下注「見成人職業教育方案內」二、第三目「籌設立中央及各省美術館辦法」、擬改爲「籌設立中央及各省音樂美術等館辦法」、三、第八目末加「監督及指導各公私團體所設社會教育機關之方法」、四、第十目末加注「如鄉村小學附設社會教育機關等」、五、增加第十二目「凡公民教育民衆訓練等問題見黨義教育及成年補習教育方案內」㈥討論成年補習教育修正案起草委員陶知行說明修正大意、決議將后列意見、交原起草委員採入修正、一、成年補習教育以二年爲原則、二、原案第十三目「限十九年底以前讀畢」、擬改爲「限期讀畢」三、第十九目「從各地開始強迫之日起」、應改爲「從各地完成強迫之日起」四、原案預算下三項甲目、「訓練費由縣立師範開支」應改爲「訓練費由縣立小學初中或師範開支」乙目「全國共計一〇〇〇、〇〇〇、〇〇〇元」應改爲「全國共計兩年共四、〇〇〇、〇〇〇元」五、預算下第四項目「一萬萬人」應勾去、第五項目「萬萬人」應改爲「三百人」六、案內公民字均改爲國民、七、其餘應補充者補充、㈦討論成人職業補習辦法大綱案起草委員顧樹森說明草案大意、「決議」通過、㈧討論教育方案編製方法、「決議」一、教育方案應分爲兩段、甲、訓政期內、乙、訓政之後、二、教育方案應先擬定全案總綱目一致貫聯、三、條目須分明簡確、應說明者宜附於全案之後、四、各案所列教育經費應歸入整個教育經費案內、繼並議決所有各草案均印送各委員修正、散會時逾六鐘、

◉華僑教育會議第六日

▲中央僑委會宴各代表

華僑教育會議、於今（七日）日下午二時半在中央第一會議廳開第四次大會、計到代表蔣伯謙黎友民賀俊人黎國昌陳聚珙胡襄吳企雲陳堂堪劉德榮張忠道朱滾勤余超英吳研因李邦棟趙迺傳李庚榮渭陽劉士木李登輝（劉士木代）錢鵬丘守愚羅偉疆羅光海鄭洪年吳鐵城史維煥蕭吉珊陳安仁陸石公陳錫璋等三十人、主席吳鐵城、紀錄錢鵬、張紱行禮如儀、報告事項、㈠宣讀上次會議紀錄、㈡報告文件代表丘萃晌來函一件、報告畢、即依議程開始討論、第一案、廣浸海外華僑補習學校案、由社會教育組報告審查經過、由各代表相繼發言、討論歷一小時之久、經修正通過、辦法如下、㈠設立日學校平民夜校假期（暑假與年假）補習學校及婦女補習學校等、㈡補習學科應注重黨義國語國文本國歷史地理及有關職業等科、其課程綱目由教育部規定頒行、㈢各種補習學校之經費、就華僑教育基金中酌撥一部份、或由主辦者自行籌集、㈣各種補習學校之成績、由當地本國主管教育行政機關考核之并呈報教育部、㈤各種補習學校之規程、由教育部規定頒行、第二案爲「發展華僑教育計 應設立華僑教育會、確定國立華僑學校之教育方針、增加領事官關於教育之職責、并籌集華僑教育經費案、由中央訓練部出席代表史維煥詳加說明後、交付討論、本案內含廣泛、由代表相繼討論、歷經三小時之久、決議修正通過、因時間已過散會、聞該會提案甚多、尚未審查完畢、八日上午繼續教育組教育行政組教育經費組社會教育組學校行政組等各組、尚須開審查會、下午繼續開大會、并聞中央僑務委員會於八日、正午十二時、在五洲公園宴請各出席代表云、

◉北平各校領欵辦法

北平通訊、國立北京大學北平大學師範大學等前會聯名電教部、咨請財部、關於各校經費、請其按月按校分撥、教部當復世電稱分撥恐不易辦、並囑商定領欵辦法、電復該部、各校院據此、即成立北平國立校院聯合會、並於昨日復電教部、以後經費、請轉咨財部、即直滙該會、茲錄教部來電及復電併錄於后 北京大學北平大學師範大學均鑒、北平各校經費三十一萬元、財政部按校分撥 恐有礙碍、次由私具領轉發、滙費亦須內扣、財代表不在京、無從接洽、仰即商定辦法電復、教育部世、又電、南京教育部蔣部長鈞鑒、世電敬悉、屬院校等、現聯合組織北平國立校院聯合會、預貸經領北平學欵 會址轉設北平大學辦公處、即乞轉咨財部、以後經費、請按月查照付撥、從前財部撥欵、向未扣付滙水、且目前屬院校等經費、已萬分困難、請轉商財部、仍按向例免予撥扣滙水、至深感幸、國立北平研究院、國立北京大學、國立師範大學、國立北平大學叩支、

◉海門教育界之拒長風潮

江蘇海門新教育局長宋蓮慶、到海接任、方新舊移交之際、全縣教界、因宋係私立法政學肄業、原任公安局長、不諳教育、要請發表施政計劃、嗣以語多謬誤、引起教界狂熱之反對、縣教育會旋開會員大會、一致議決驅逐新教局長、其步驟有四、㈠即發驅宋宣言、㈡拍電教廳及省府堅示反對、並推代表三人晉省請願、㈢教育局及直屬各機關全體職員、全縣校長總辭職、㈣全縣學校一律罷敎、

◉川沙公小屢獲優勝錦標

川沙縣公立小學校成績素極優良、自陸容庵長校以來 校務更見進展、前次該縣教育局、舉行全境小學理科實驗演講競進會、該校高中低三階段、加入實驗演講計共十九節、評判結果、列入甲等者凡十五節、得全縣總平均第一、即此次國慶日、開秋季聯合運動會、田徑賽及團體操、該校亦得分最多、獲優勝錦標、至個人第一、男女兩組、亦爲該校學生云、

本埠

◉市教育局訓令 暫停用高級國語讀本

上海特別市教育局訓令本市各高級中學校、爲令遵事、案奉教育部第一三三九號訓令開、准中央執行委員會訓練部第五六九〇號公函內開、茲准中央執行委員會宣傳部函開、據山西省黨部呈 以中華書局出版之「高級國語讀本」一書、載有宣傳國家主義文字、請查禁等情到部、當經查閱該書、確有一篇宣傳國家主義文字、除指令外、查事關學校教本、相應檢同原書、並抄來呈一件、送請貴部查收 核辦見復爲荷、等由准此、查該讀本中所採「醒獅運動發端」一篇、確係反動文字、除此文外、其餘所採各文、亦極複雜、是非詳加審核不可、惟以既有宣傳國家主義文字、應請貴部先行通令全國高級中學一體暫行禁用、並令中華書局總店轉達各地分店、在本部未將該書嚴格審訂是否可以修改合用、定有辦法以前、應將所有該書封存、不得再爲發售、致干禁令爲要、除由本部分函全國各省市黨部請轉飭所屬一體查禁該書 並函知中央宣傳部查照外、相應函達貴部查照辦理爲要、等因准此、除函復及分令外、合行開列該讀本名册於後、令仰轉飭市各高級中學校一律暫停採用爲要、此令等因、奉此合行照錄該讀本名册、令仰各高級中學校一律暫停採用此令、計開暫停採用書一種、高級國語讀本三冊、穆濟波、中華書局出版、

◉地質學會中國代表返國

▲農礦部參事李毓堯

世界地質學會歷居年會、中國均無代表參加、本年在南非洲旁多利亞城開會 中國方面、始由農鑛部派李參事毓堯赴會李君奉命於七月初離滬、八月初抵僕城、計開會一星期、出席四十五國、到會者三百餘人 討論範圍、除關於經濟地質（世界黃金之貯藏）特別研究外、餘則限於一、火成岩漿之分離、二、最新紀前之冰成時代、三、卡鹿系及其歷史化石與地界分配、四、煤油之始元、五、關於微細生物之地質工作、六、陷谷、閉會後、參加租魯及西南非洲之地質旅行團 時歷三十餘日、途經五千英哩、前者注重南非洲之歷史地質、後者注重西南非洲之經濟地質、會畢李君已返滬復命、並已在國立勞動大學講演一次云

◉江灣之職業教育討論會

中華職業教育社日昨召集各職業專家假江灣立達學園、舉行職業教育討論會、到潘仰堯劉湛恩楊衛玉等十餘人、當經議決兩要案、㈠職業學校學生修養標準、㈡推廣職業教育科目辦法、除實施於原有職業專 修學校及職工補習農校外、將更添設華文打字・廣告畫・攝影・石膏造像・速記等科、該會同人日內擬參觀江灣之養蜂養雞場、下次討論會已決定不日往閔行召集云、

◉職指所與海外介紹部訊

▲日內將開導師會議

上海職業指導所自設立健康法律導師後、請求指導關於衛生及法律問題者甚多、當由該所特約導師輪流指示、均用談話及登記表詳細記載、來所請求指導者以各校男女學生占多數、此外疑難疾病及案件亦不在少、有非短時間內可以解決者、則由諸導師斟酌答復、日內擬開一導師會議、以便商量指導統一辦法、又該所海外職業介紹部昨接南洋某學校函、托聘國文教員一位、每週授課二十四小時、供膳宿 盤川自備、任初級師範三年級主任、月薪六十五元、願就斯職者可向該部接洽云、

◉名家合著學生指南出版

▲三十餘教育專家研究經驗所得巨著 ▲學生研究學問修養謀生之唯一讀物

上海三馬路望平街勤奮書局、應全國學生之需要、延請歐元懷廖茂如江問漁劉湛恩等三十餘教育名家、費一年半之光陰、合著「學生指南」一書、今日出版 該書計文三十二篇、詳述研究各種學問之方法、指導修養謀生之途徑、全書一厚册二十餘萬言、皆係著者數十年來研究與經驗所得之語、學生讀之、則對於自己之地位、可以認識、各種重要科目、可以瞭解、修養升學職業等問題、均能解決、實爲全國各校學生必讀之書、該書有中央研究院院長蔡孑民之題眉、安徽教育廳長程天放及中央大學校長張乃燕之序文、且排法新頴、裝訂美觀、由名畫家方雪鴣張眉蓀所規畫、每册價洋二元 現特價祇售一元六角、郵購本埠每册郵費三分、外埠加倍、發行所在上海三馬路望平街勤奮書局、茲將該書目錄於下、（上卷）大夏大學副校長歐元懷之「大學生指南」、光華大學副校長廖茂如之「中學生指南」、前上海特別市立務本女學校長現國立暨南大學教授賀佛如之「女學生指南」、暨南大學校長鄭洪年之「華僑學生指南」、復旦大學文學院院長余楠秋之「文學院學生指南」、復旦大學商學院院長李權時之「商學院學生指南」、前上海法政大學教授現立法院委員樓桐孫之「法學院學生指南」、中央大學農學院教授李寅恭之「農學院學生指南」、約翰大學醫科教授俞鳳賓之「醫學院學生指南」、前蘇州中學師範科主任現南京女子中學教員胡叔異之「師範學生指南」、前上海特別市童子軍總教練現南洋模範中學校長沈維楨之「童子軍指南」、寰球中國學生會總幹事朱少屏之「出洋留學指南」、（下卷）中央大學教授王璡之「科學指南」、中央大學教授孫本文之「社會科學指南」、大夏大學經濟系主任唐慶增之「經濟學指南」、中央大學民衆教育院院長高踐四之「民衆教育指南」、中華職業教育社主任江問漁之「職業教育指南」、上海中學教務主任沈亦珍之「英語指南」、正風文科大學校長王西神之「國學指南」、新華藝術大學校長俞寄凡之「藝術指南」、名畫家胡伯翔之「繪畫指南」、中央大學體育科主任吳蘊瑞之「體育指南」、復旦大學體育部主任蔣湘青之「運動指南」、兩江女子體育專科學校校長陸禮華之「舞蹈指南」、上海中學音樂教員仲子通之「音樂指南」、交通大學圖書館主任杜定友之「圖書館學指南」、金陵女子大學國文部主任劉麟生之「翻譯指南」、前蘇州省立醫專校長現大同大學校醫汪于岡之「學生衛生指南」、上海中學校長鄭通和之「課外作業指南」、上海職業指導所副主任潘文安之「讀書指南」、中華職業教育社副主任楊衛玉之「職業指南」、滬江大學校長劉湛恩之「升學指南」、

◉縣教局昨開縣務會議

上海縣教育局、於昨日下午舉行第五十六次縣務會議、出席者施局長鄭果寰姚覺廬蔡省三倪伯英潘省三孫忍師孫奇姚星鞍、主席施局長、紀錄倪伯英 行禮如儀後 首由主席報告、上屆本課決議案畢、即開始討論事項 ㈠整理本局內部案、議決分列如下、㈠設辦公廳、將大廳改作總辦公廳定下星期在局務會議中報告後實行、㈡規定局務日記及簽到簿式樣、推員擬定後交下屆局務會議討論、㈢布置會客室、(甲)照片、(乙)圖表、(丙)書籍、(丁)旗、(戊)規程、㈣遷移門房、(甲)門房遷移屏門後園以欄杆、(乙)原有門房將西側門關閉改作閱人臥室、(丙)定一星期內辦竣、議畢即行散會、

◉滬大注重擴充教育

楊樹浦滬江大學、鑒於民智亟待開通、特以餘力、注重擴充教育、聘任校友范實華君爲擴充教育幹事、其主要目的、㈠舉行講演、㈡發起民衆教育、㈢興辦流通圖書館、并開該校海波士教授、尚須偕同范君及同學李文初張春江陳仁炳等多人、於日內赴鎮揚各地、相機接洽試辦云、

體育

◉林寶華惠特

▲今日競奪硬地網球錦標 ▲對手爲塔佛斯卡那凡洛 ▲下午一時起在法商總會

上海硬地網球雙打錦標、今日下午一時起、在法商總會第三場決賽、吾國林寶華與惠特、對羅伯杯冠軍卡那凡洛與塔佛斯 雙方旗鼓相當、鹿死

◉今明日中西足球杯賽秩序

▲今日優游與衛生 ▲明日樂華與伊令

西人足球聯合會宣稱、今日下午三時、優游對衛生在中華棒球場、作初級杯第一周比賽、裁判員萊泰 明日下午三時、樂華對伊令在膠州路中國公學場、作史高托杯第一周比賽、裁判員李特、

◉中華足球會今日秩序

▲復旦對滬江(中)…三時棒球場 ▲南姚對精華(足)…一時田徑場

中華足球會今日僅有兩組比賽、一爲足字組之南姚與精華、下午一時在田徑賽場、尚有一組爲中字組之復旦與滬江 查復旦爲去年冠軍、本屆實力更勝於前、而滬江大學人才濟濟、訓練有素、大有錦標希望、二隊於下午三時在中華棒球場交鋒、以二隊之實力而觀 誠未知鹿死誰手也

◉兩江女體今日開運動會

▲有警備司令部軍樂隊奏樂 ▲有玲琅悅目之會刊發行

西門兩江女子體育專科學校、每逢春秋兩季、必開盛大之運動會、藉以發揚該校成績、聞本屆秋季運動大會、定今日下午二時起、在中華足球場舉行、其團體表演、有體操・遊戲・舞蹈・軍事訓練等二十餘節、此次仍有警備司令部軍樂隊蒞場奏樂、並有美滿之運動會刊發行、而學生較前尤衆、屆時勞神父路上之車水馬龍、定在預卜之中、聞明日尚有田徑賽運動會之舉、節目亦有二十餘節云、

◉首都今日公開運動會

▲七校担任團體表演

江蘇省立公共體育場所發起之首都公開運動會、於明後二日下午一時起舉行、已誌前報、茲探聞參加者共五十二人、該場又請部中七校担任團體表演、藉以提倡、而增興味、又聞經該場職員欵中濂袁溥東等之未雨綢繆、積極籌備、開會時之種種、均已預備就緒矣、

◉市小聯合運動會訊

▲田徑賽運動之順序

上海特別市小學校第二次聯合運動會、現距會日期漸近、各項編配手續、亦均完竣、昨由市教育局分令各校於本月十一日派員來局領取運動節目順序、單競技運動員組別號、次來及運動員號布、俾早事準備、其國體操表演順序、第一日多數爲鄉區之學校、第二第三日、都爲南市閘北之學校、其田徑賽運動、則如下列之順序、▲十二日（上午）百米預賽及複賽、（男女甲乙丙丁組）籃球擲遠、（女生甲乙丙丁組）四百米預賽、（男生甲乙組）（下午）立定跳遠、（男生甲乙丙丁組）二百米預賽及第一次複賽、（男生丁組及女生甲乙丙丁組）五十米預賽及複賽、（男生甲乙丙組）二百米第二次複賽、（男生甲乙丙組）▲十三日（上午）四百米決賽、（男生甲乙組）推鉛球、（男生甲乙丙組）五十米決賽、（男丁組及女生甲乙丙丁組）一百十米低欄預賽、（男生甲組）（下午）百米決賽、（男女生甲乙丙丁組）接力賽跑預賽、（各校選手）急行跳高、（男生乙丙丁）八百米預賽、（男生甲組）▲十四日（上午）二百米決賽、（男生甲乙丙組）急行跳遠、（男生甲乙丙丁組）一百十米低欄決賽、（男生甲組）撐竿高跳、（男生甲組）（下午）八百米決賽、（男生甲組）接力賽跑決賽、（各校選手）、

先施公司◎永安公司◎藥部代售

剋烟斷癮奇藥

百補矮瓜精

此精純採珍貴補品煉成藤取漿化學提無絲精藥性和平絕神與毫凝質服後精補氣健辦事照常有煙清益血養陽滌藥連明開胃潤腸之功如不半月安然戒絕自壬靈效十倍還來已戒氏年行銷以洋加料絕者數萬人美五分大瓶二元二角寄裝小瓶每打一元加一批發另章

外埠分銷處

●北洋總代理北平華美藥房●香港南華藥行●溫州普●藥房●湖州中……（餘略模糊）

上海新閘路新康里普遠藥廠發行

斷根不發

心胃氣痛散

此散見效速極無論何種心肝胃氣痛及遠年雖治之頑症雖痛到十分辛苦一服此散痛止立止後斷根誠病之惡藥如服過各藥無效請試服一瓶奇效立見大瓶一元小半元上海杏林軒德記對門

保護皮膚

凡士林蕃油膏

爲最著名之良藥

皮膚經寒氣或燥熱之逼迫常要起燥開裂何等痛苦又或遇割傷抓破火燙起泡及大小人之一切皮膚小傷若用凡士林牌油膏均勻搽上極易全愈蓋此油膏著名已歷五十餘年實爲用途最大家庭必備之良藥也

上海博物院路廿二號旦士寶公司啟

上海各大公司及各埠藥房各洋廣貨舖均有出售

贈送樣品 本公司特備樣油膏一種請將此廣告剪下另附郵票二分開明地址寄交上海郵局信箱八百十二號旦士寶公司收當即寄贈弗誤

Kodak

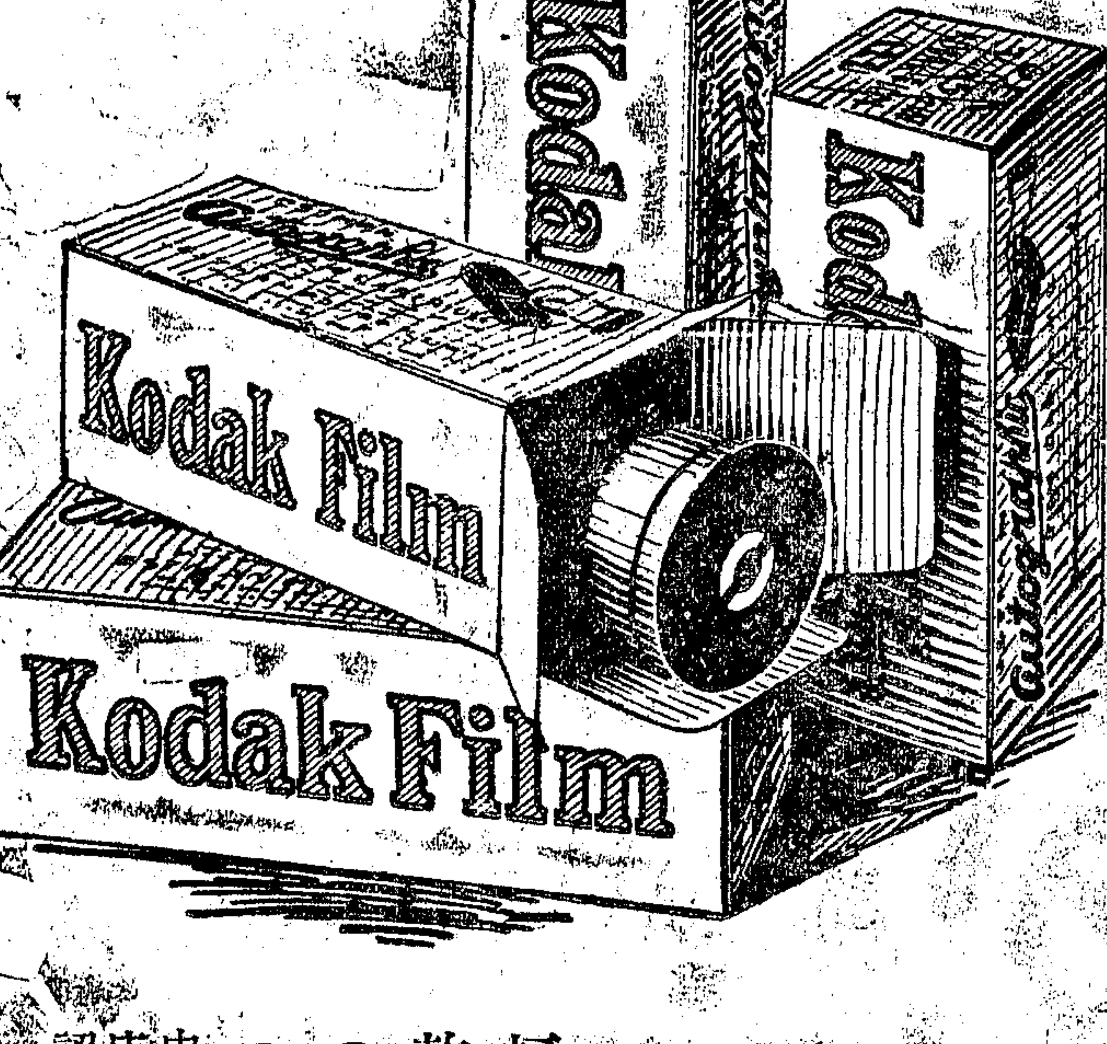

欲得精美照片 必用柯達軟片（裝黃匣中）

柯達軟片。爲世界最著名之照相材料。必裝黃匣中。方爲眞貨。柯達軟片之特長甚多。最膾炙人口者。當推左列各端。

(一)質地純潔(二)藥料勻淨(三)速度迅速(四)光度準確(五)感光恰好(六)捲捲相同(七)監製甚嚴(八)寒暑不變(九)放大最佳(十)每月現貨

中國各處照相材料店及藥房均有出售 認明黃匣庶不致誤

美商 柯達公司

上海圓明園路廿四號 分行 天津英租界中街一百十一號 香港德輔道中六十七號

柯達書報第三期已出版 九月份徵求揭曉及十月題目均有詳細紀載 圖畫甚多印刷精美 非會員函索附函票二分即寄一份

KODAK REGISTERED TRADE MARK

一搽斷根 治頑癬藥水

此藥水專治頑癬乾濕諸般年久牛皮惡癬一搽永遠斷根脫皮 大瓶四角小瓶二角 上海三馬路新聞報館對門 濟杏堂

止痛斷根 心胃氣痛散

此散專治各種氣痛 大瓶一元小瓶半元 上海廣東路中 (8)

ENO

以羅菓子鹽 能振作君之精神

身體强健者。精氣神三者皆充足。而其體內之排洩。亦必有序。血液永保清潔。君如每日飲以羅菓子鹽。則糟粕之排除。能準時而透澈。身體必健全。精神大振作。以羅菓子鹽。衛生涼爽。功能輕瀉。不含成癮之藥物。並無鑛質瀉鹽。行銷全球已五十年。强健之人。皆信任之。爲養生計。君亦應即日起。每晨飲以羅菓子鹽一杯

(二)

各大藥房及京貨舖均有以羅菓子鹽大小瓶二種出售

以羅菓子鹽之名及其商標均經註册爲以羅有限公司所有

英國倫敦 以羅有限公司製造

經售代表 上海香港路三號 列敵洋行

上海日夜銀行

辦事時間 上午九點至下午七點 星期日照常營業

定期存款表(銀洋一律)
三個月 週息七厘
六個月 八厘
一足年 九厘
二足年 週息一分
三足年 一分一
四足年 分二
五年半照本加對給息(即對本對利)

新設保管箱庫
本行新建鋼骨洋房。特設純鋼堅固新式保管箱。大小俱備。供客貯藏貴重物品。穩妥簡捷。地點適中。時間最長。取費低廉。函索章程即奉。

地址 愛多亞路大世界東隔壁 電話 六〇六〇六 六〇六〇七

中國興業銀行 優待特點

謹啟者本行自擴充營業增設儲蓄部以來幸蒙各界士女紛紛光顧茲再將優待種類列舉如左
(一)甲種活期儲蓄 (二)乙種活期儲蓄
(三)整存整付儲蓄 (四)整存零付儲蓄
(五)零存整付儲蓄 (六)特種定期儲蓄
(七)零存定期儲蓄 (八)禮券儲蓄
以上各項均特別優待印有詳章函索即寄如蒙賜顧無任歡迎
本行地址南京路一百七十二號 電話一七八三五 一七八三六
戊A4307

寶明汽燈公司

新式二百支光倒掛汽燈
新式四百支光倒掛汽燈
註冊 龍珠商標
堅固耐用 光亮省油 價廉物美 點法儉便
本公司創自民國伊始研究精深貨真價廉營業發達名譽遠播今特備以汽燈貨件等推銷各界優惠諸君如蒙賜顧請認明龍珠商標庶不致誤
上海英租界四馬路南首湖北路三十七號
戊B4126

申報緊要分類廣告

聘請

▲新華和記機製草紙廠招請本外埠承銷通告
茲啟者敝廠機件業經修理完成日前開車試製物品之優美已超過市上流行各種即用特等坑邊草紙出貨現在所謂價廉物美君欲承銷敝廠出貨請即來本公司面洽可也此佈 租界八仙橋德順里諸而出
甲B4181

徵求

◉尋人 勸告廣東人鄭阿才女士
汝自本年陰歷九月廿九日中午負氣出走今已旬日余杞憂不已天寒且冷汝出走之時身穿單衣余甚念汝今特登報勸汝即速回家不究既往余决不責汝汝見報後速即回來萬勿自誤余方寸已亂汝回家後一切照常不必疑慮須知汝身體素弱外間風險甚多切勿遲疑速即回來為要 余知汝心中必有難言之隱可來函告我 余決不追究 限十日內
乙B6983

◉走失小孩
本月初八日上午十一時許敝人之男孩名林永三年十二歲身穿灰布長衫黑布褲因往鄰家遊玩走失至今未回如有仁人君子知其下落者請通知本人當即酬謝決不食言
乙B4241

◉任全香夫君鑒
自民國十八年陰歷九月初一日因汝出外不歸至今音信全無家中生活無着汝如見報速即回家否則自當另謀生路與汝脫離關係此啟 任劉氏
乙B6929

遺失

◉更正焚失田單號聲明
啟者本人上海縣二十八保五圖七啚字圩第三十三號田單一紙計地五分二釐被火焚毀特此登報聲明作廢
乙B6990

◉莊票遺失作廢
茲在途遺失本月十三期恒裕莊第一三六六七號銀一百十七兩又第一二五九三號銀二百五十兩特此登報聲明作廢
戊B4816

◉遺失禮券聲明作廢
茲遺失中華書局禮券一本自二〇一號至三〇〇號計洋二元除向發行處掛失外特此聲明作廢
乙B6993

◉遺失股單聲明
茲遺失江蘇紙業建昌紙號股單一紙計洋一千元戶名黃曹氏除向該號掛失外特此登報聲明作廢 黃曹氏啟

◉遺失聲明
今遺失十六日中期莊票一紙計洋六百八十兩除向該莊掛失外特此登報聲明作廢
甲B4218

◉遺失支票聲明作廢
茲有四明銀行支票一紙第八四二號計洋五百九十七元除向該行掛失外特此聲明作廢
乙B6957

◉失票聲明
敬啟者小莊本月十二日在途遺失莊票一紙計洋三百元除向該莊掛失外特此登報聲明作廢
甲B4148

◉朱春新弟鑒
迄今音信全無自汝出走後家中日夜思念盼汝速歸切勿自誤 母字
甲B4651

離婚聲明

◉離婚聲明
子興與張阿和於民國八年由介紹人撮合結婚今因性情不合雙方情願脫離夫婦關係嗣後男婚女嫁各不相涉特此聲明 張阿和 陸子興 啟
乙B6991

◉葉萧康律師證明
史瑞弟與葉慶瑞協議離婚業經本律師證明以後男婚女嫁各不相涉特此證明
乙B6991

聲明

◉遺失存單聲明
鄞縣人執有杭州中國銀行定期存單一紙計洋四百五十元現已遺失除向該行掛失外特此聲明作廢

◉失票聲明
本號在途遺失莊票二紙計洋一千三百兩除向各莊掛失外特此聲明作廢 益記行啟
B4160

◉聲明遺失田單
茲有上海二十八保七圖字圩田單一紙遺失特此聲明作廢
乙B4167

◉遺失聲明
茲遺失國民製糖公司股票一紙除向該公司掛失外特此聲明作廢
乙B4177

▲遠失派司
茲遺失派司一紙號碼NA2994特此聲明作廢

◉遺失存摺作廢
鄞人在上海明華銀行洋存摺一扣今因遺失除向銀行掛失外特此聲明作廢
甲B4203

◉遺失莊票
今遺失新莊本票一紙計洋一萬八千三百九十八元除向該莊掛失外特此聲明作廢
甲B4203

推盤受盤聲明

◉推盤受盤聲明
法界菜市街坊久和福記號經理杭萬昌君無意營業將店底生財貨物推盤與楊萬榮接受經中人萬茂鑫理證明以前與以後各事均與接盤人無涉特此聲明
乙B6998

啟事

◉脫離家庭關係啟事
今因長子徐火生不務正業屢戒不改恐將來受其累及特此登報脫離家庭關係此後徐火生在外所有一切行為概與家長無涉 徐沈氏啟

出租

◉住宅召租
茲有北平路五十六號新式住宅一所三層樓房一幢有電燈自來水浴室衛生設備如合意者請向管門人接洽看屋 面議租金

營業

◉送花樣全套浪漫美趣艷影
奇美人姿態異魂名花鮮艷明星影集全套十分精美凡看過本影集者無不讚賞今為推廣起見特贈送全套 凡欲得者寄郵票即寄
乙B6872

贈

剪此券附郵票四分寄上海本公司即贈彩色照片全套 上海新世界對面精美影片公司

肺癆救星

本堂發明仙丹能治各種咳嗽氣喘肺癆及血嗽傷風咳等症每瓶一元 寄售處上海四馬路 外埠函購加郵費 經售處代售

惠風醫廬

寧波路渭水坊
花柳全科醫家張守璞
專治白濁下疳梅毒橫痃及一切花柳疑難症 用藥精良診治迅速 診費低廉

最新式國貨柴油引擎

商標
最合於農業及各種小工業之用
堅固耐用 用油極省 搬動輕便
開車簡便 轉數勻靜 式樣新穎
無錫震旦機器廠 製造發行所 上海浙江路北橋三六三號
自七匹至二十五匹馬力

國貨套鞋

CHUN HAW TRADE MARK 註冊商標
春華製造
式樣新穎 男女俱備 經久耐用 價廉物美
招請外埠經理
上海寧波路仁美里春華橡皮廠套鞋總發行所 電話一二二八六 如欲承辦請接洽
甲B4148

青浦苗圃

大小樹苗發售
植樹百萬株 價格最廉
拓地四百多畝
在虹橋
均有林科專家指導培植 諸君參觀請駕臨
如欲植樹請撥電話二一接洽

公平洋行

每逢禮拜一不限價拍賣
白素洋紗
敬啟者本行由外洋運來大批白素洋紗每逢禮拜一上午九點鐘在本行拍賣不限價 瑞和洋行代啟

家庭職業

本會發明針灸秘術可以治病刊印講義函授學員 寄上海

幻術

專授世界各種新奇幻術 本社出版幻術講義 函索即寄
丙B4094

物理醫術

不服藥而行治病 函索即寄

使儂容貌明秀 猶如二八之年

婦女日用力士香皂洗濯者。肌膚柔膩。容貌明秀。膚色之潔淨柔滑。如絲之潤。如花之香。
力士香皂。最新出品。顏色純白。香味奇濃。實為美容之惟一妙品。且定價公道。人人可購。
附有贈券。以供一試。請寄郵票十分。即有力士香皂一大塊寄贈試用。

贈券
茲由郵局付上郵票十分請照左列姓名住址寄下力士香皂一大塊以資試用此致
上海郵局信箱六五八號 LTS Coupon
姓名
住址
(申)
LTSI-29-CNS

上海 香港 洛士利洋行經理
天津 北京 元興洋行經理

LTSI-29C-N 利華兄弟有限公司上海駐華分行

程鳳生白濁丸

三天包好
白濁
立刻止痛止濁
此丸專治五淋白濁刺痛流濁不止熱毒成花柳重症 本丸服之包好 每盒一元
珠黃下疳散
橫痃退腫膏
德和程鳳生醫生製秘
總發行所上海

周文卿花柳專科

周君文卿擅技其新輪老手 科學醫院主任
法國 花柳最短時間包醫
德國六〇六 每針一元
至一元
淋濁血清
解毒藥品
周君包醫 面議 診所在 四馬路 馬路
門診 分診所在
介紹人 姚王 楊小紫 楊遊若 謝顧沈 闕 莫子 杜月笙 李葉 同啟

感謝程鳳生醫生遺精丸

遺精無慮
程鳳生 德和 醫生製
丙597

杭州影戲院

城站第一舞台原址
專門選映名貴影片
甜蜜之夜
◉預告◉ 奇女救夫

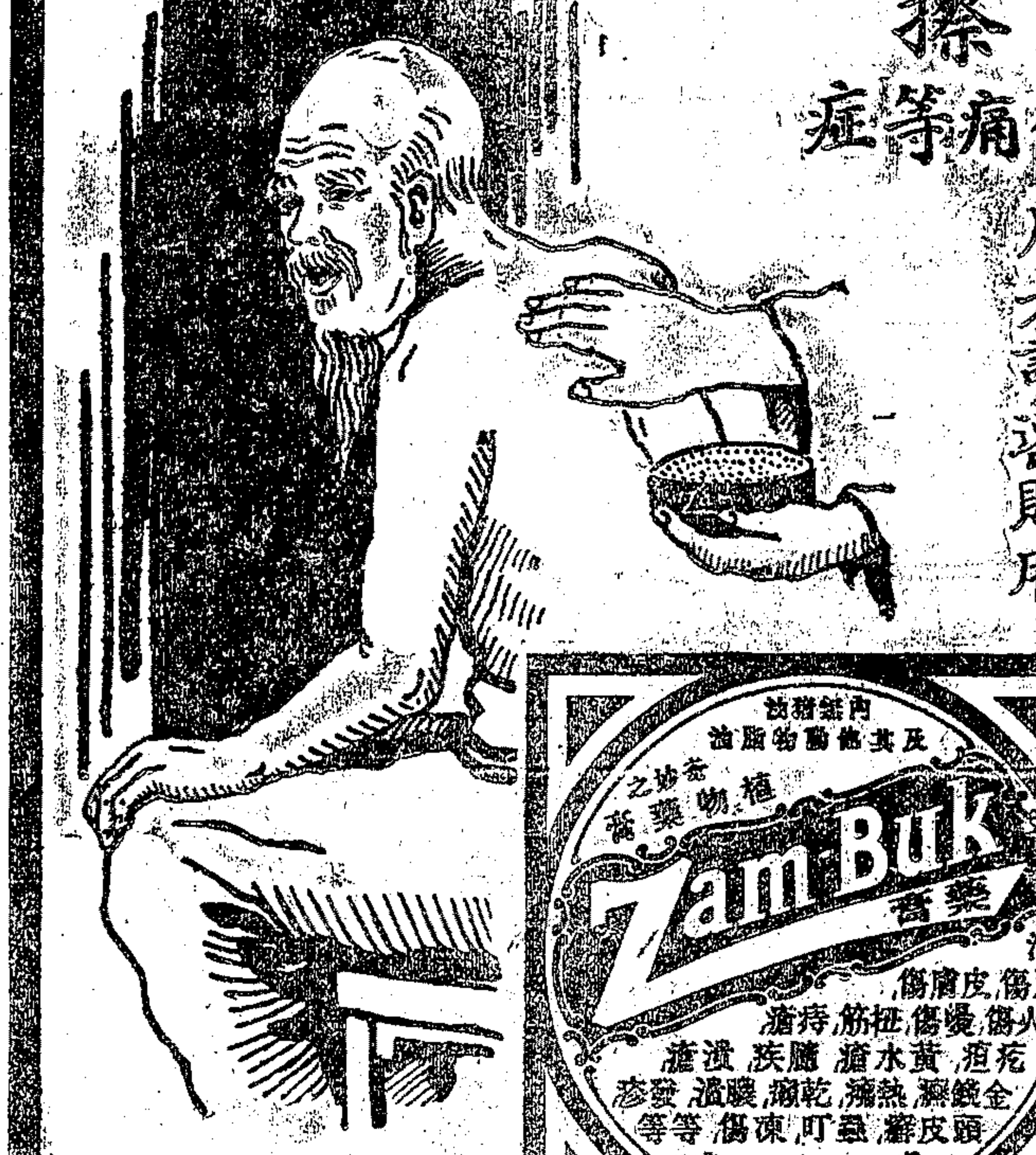

用三伯搽擦

能愈風疾背痛筋挫腰酸臂痛等症

腰酸背楚骨節腫痛以及筋絡受挫等令人形容憔悴困苦非常用三伯搽擦患處即能透達內部止痛癒傷功效驚奇如搽少許於手掌中其氣由鼻孔吸入能療頭腦脹胸悶氣喘凡欲離苦海而登衽席者請速購用

此為草精製成止痛妙品治各種皮膚病

主治 濕疹熱癤 癬瘡膿瘡 痔瘡癰疽 爛腳蟲咬 毒傷灼傷 刀傷打傷 黃水瘡剌 刀毒以及 一切皮膚 痛楚等

三伯皮膚聖藥各大藥房藥商均有代售盒內附有詳細仿單

C8

萬年新書

家庭必備

民國六十年爲止 陰陽合曆日日對照

出清存書 特別廉價

目前如不購買。明年卽出重價。難以覓得十九年將到。政府命令。廢除陰歷。並嚴禁印刷。

查本會今春所印「萬年新書」尚存有五百卌八部。急急全數售出。一時售完。決不再印。

書少人多 捷足先得 趕快購買

本書附錄家庭應用柬帖對聯輓幛各種禮節家事簿記各種表册以及六十年舊歷節氣表氣候預測表各地交午交節時差表各省經緯度表各種紀念表等等無不搜羅詳盡誠爲家庭必備之書也

全書古裝一大厚册 原價大洋五角八分

現售特價大洋三角 外埠函購郵費一角

上海歷法研究會出版

臨時代售處 上海四馬路中市杏花樓對門 新亞書店

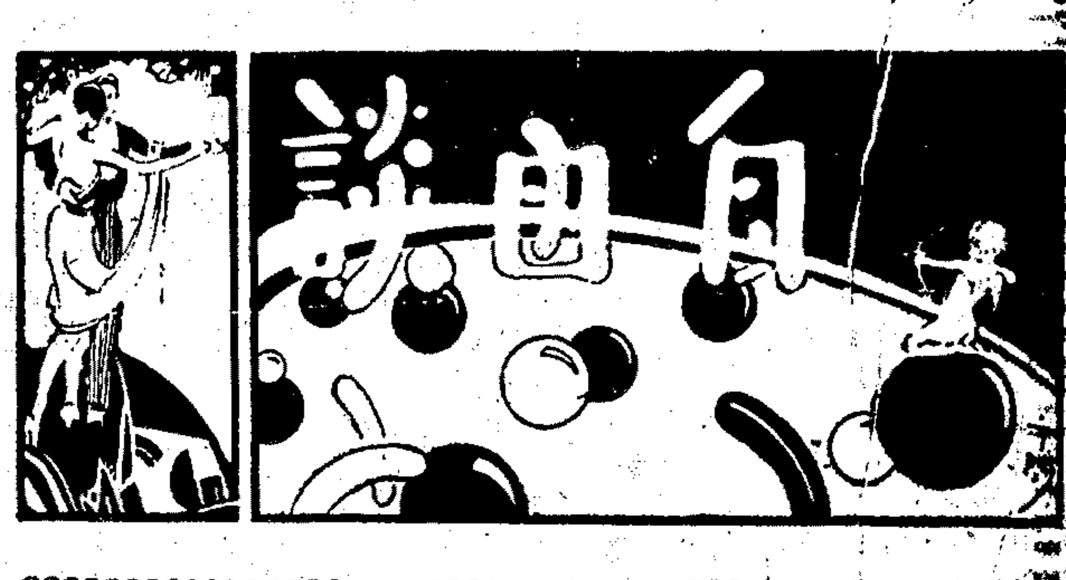

西方的孝子

海客

蘇格蘭有一位老太太。在街中被一頭溜韁馬撞傷了。頭蓋和兩腿都已破裂。左臂和一個面頰也血肉糢糊。脫去不少的皮。傷勢十分危險。別的醫生。都以爲像這樣的重傷。一百停中九十九停是沒有希望了。伊的兒子是個少年醫士。焦急得甚麼似的。因便拋棄了一切。專心救治。決意要保持他母親的性命。更設法醫可伊的傷瘢。畢竟仗着他的一片孝心。和充分的學識經驗。居然將他母親的內傷醫好了。可是面部的傷瘢。陸離光怪。十分難看。那少年醫士無法可想。決意將他自己的皮來補上去。因便喚他的助手從他身上割下皮膚約四十塊。一一補在他母親的面上和臂上。東一塊西一塊的。好像補一件百衲衣一般。過了些時。將繃布解去。却見伊的面上已很爲光潔。不過略有傷痕罷了。這近聽得這回事的。都嘖嘖稱道。像這樣的孝子。眞是難能可貴。吾國舊傳的二十四孝。也對之有愧色哩。

⊙記首都之嬰孩比賽會

麥支

嬰孩比賽會之意義。實爲提倡衛生。養成健全體格。使民族躋於强盛。而宣傳寓於獎勵者也。滬上人士。前曾舉行數次。成效卓有可觀。但在南京。則爲空前之創舉。先是市衛生教育社會三局。籌議發起。復得各界贊助。乃於十一月三四兩日。在青年會舉行。與賽嬰孩。竟達五百餘人。一堂玉雪。爛漫天眞。自六個月以至六歲。提携襁抱。此笑彼號。活潑玲瓏。誠嘆觀止矣。其檢查手續。係比照東西洋發育程度。權重量長。驗其營養。及體力充實與否。初選決定。乃分別年齡。使聚一起。再行評定。擇其美而健者列前茅。由劉紀文夫人許淑珍女士登臺給獎。許女士產麟方數月。推己及人。亦特顯其慈愛之色。一一致意。此次中選第一名者六人。自一歲起至六歲。其一歲之第一名。其母爲法國人。睛黑膚皙。亦見特殊。該會獎品。依年齡支配。俾使切於實用。六歲第一名之獎品。爲小籐几椅。小茶具。三輪馬車。綢衣料。更有一銀質飯碗。鐫努力兩字。可謂食衣住行。四者齊備矣。又此次參加嬰孩。貧戶富室。雖無軒輊。惟其同受評判時。貧兒每自慚衣衫之陋。趦趄堪憐。爲其父母者。非不知躬逢盛會。盡力裝飾。而一領褪色之衣。一襲補綴之裳。亦更見十指辛勤。悉心以赴。觀於此。吾知凡屬有心人。俱將惘然若失矣。會後。劉市長夫人宣稱。擇於星期六。爲其出世三個月之嬌女。設宴歎待三十個獲獎之小朋友。推想屆時賓主間。不知將如何酬酢也。茲將各級首名。錄之如下。馬與祿(七個月男性。)林建華(一歲六個月女性。)徐一鳴(二歲十個月男性。)張素央(三歲十一個月女性。)劉淑莊(五歲女性。)萬允三(五歲四個月女性。)俱粉裝玉琢。婉孌可愛也。

⊙市立園林場記

來

十六年冬。上海特別市政府既接收前上海浦東善後局。以其後園改爲植物園。隸市教育局。十七年秋又接收前上海縣縣立苗圃及其植樹場。遂併植物園而統名之曰市立園林場。隸社會局。以植物園爲花圃。苗圃與植樹場均爲苗圃。花圃瀕東溝北岸。面積四十餘畝。栽花數百種。剪枝曲條促成遲育。天工外參以人工。或則叢艷紛披。或則孤芳挺秀。四時之榮不絕。增紋盆景點綴各處。古趣盎然。如讀名畫。更有修竹森然以高。茂樹蓊然以深。籬落間藤蔓羅絡。垂垂如摘翠。靡不可愛。宋溝一道。蜿蜒越園而過。板橋斂折。溝溝以度。凭欄俯視。水清而淺。幽草叢生焉。宋溝最曲處。培土爲臺。登高而望。黃浦江橫其前。大將浦繞其後園則正當兩流匯合處。風帆沙鳥。時出沒於林杪間。而隔江海上繁華。亦隱約可睹。水色天光。呼吸萬里。誠有令人心曠神怡者矣。

自花圃東行。道寬三丈餘。夾道遍植白楊。春之日。欣欣向榮。垂陰留人。歷二里許。乃達苗圃。在昔爲大將浦經流處。曰琵琶灣。面積之大。倍於花圃。四面環水。東即大將浦。支流貫其南。西北繞以圩。形如半珪。是爲魚塘。圃中央築舍兩棣。中庭慈竹青葱。東西花棚下盆景數百。各異其趣。全圃林木苗約百種。采木苗花及海內外草花亦衆。其類每種多者幾萬。少亦數十。區別種植。一一井然。西北隅爲中山林。爲紀念是場而植。雖爲日之幾何。亦已干霄蔽日。蔚爲大觀。圩外尚有塲圃。略設占風測候之具。荷芰數池。紅白異卉。徜徉其間。脫埃氛而絕煩囂。至足樂也。

夫本市人口達三百萬。紐約倫敦外世莫與京。而浦西一帶。已成繁鬧市場。市民出而作也。奔走於車塵馬跡間。入而息也。侷促於鴿屋鳳巢之下。欲陶情適性而無從。輒感生活之枯燥與煩悶。是塲一絕妙天然園林也。雖一水之隔。而市辦渡輪。瞬息可達。休假之日。或携眷屬。或儕友朋。一往游焉。攬造化之美觀。沐清鮮之空氣。當於身體精神稗益非淺矣。且都市田園化。爲時人所渴望。是場環境。正與英人哈懷德氏在三十年前所計劃之田園相彷彿。而市中心區域。現已確定於殷行引翔之間。按其地位。又與是場隔江相對。將來經營田園住宅。殆更有捨此莫適之概云。

⊙曼麗新聲

六郎

曼麗潑馥絲女士。爲美利堅銀幕之花。初入影界時。嘗一度爲麥克珊納脫演滑稽劇。以其天材獨富。遂被華納公司以重金聘去。時劉別謙氏方任導演於該公司。見曼麗大加賞識。任以要角。連演「三婦人」「結婚熱」等片。芳名遂大噪。美洲報界。爭刊其艷影。從此。曼麗遂擠列於燦爛衆星之間。受美人之熱烈歡迎矣。

自有聲影片潮發動後。衆星爲維持各個之地位與聲譽計。罔不願讓彼舞台優伶專美於前。咸相繼習練說白。但說白僅常用之於完全對白之出品。而歌唱所處之地位。反較重要。且較說白易於動人。於是男女明星復潛心於歌曲。曼麗女士其一也。今女士已由華納而轉入百代。百代近方努力於聲劇。女士亦應導演員之請求。與明星威廉姆包埃合演一完全對白之航空愛情劇「航空情俠」。劇中女士除操極清脆之說白外。復試歌其新曲二折。歌爲名音樂家 George Green氏所編製。一名「蝶戀花」。一名「野點飛」。情詞哀艷。令人聞之彌增悽惋。據該公司宣稱此歌係喬治氏爲此片特製者。曲詞之中。實含有不少眼淚也。今此片已定於本星六起在夏令配克影戲院公映。日昨之晨曾一度試演。參觀者多中西各報記者。對曼麗之新歌頗多贊許。並聞該院爲酬謝觀衆起見。復同時以重金租得伍朝樞公使在美國之演講一大本。講題爲「最近美國之工商業情形與社會狀況」。伍公使在片中之發音異常清楚。咬字亦極準確。一言一語。彌覺可聽。因併誌之。爲愛聽明星清歌及偉人演講者告。

新藝苑

⊙蓮花曲

止水道人

清淡淡洞九龍下。幻出瓊枝連理樹。連理花開雙照光。光照當男共慕女。男兒欲學漢王孫。文彩風流更絕倫。昔韻早承家世學。雙聲名字喚沉沉。河上流連看景色。海青亭畔逢尤物。曾自三生締宿緣。相逢一笑成相識。女子錢塘舊世家。閒名無愧比蓮花。眉如新月籠輕霧。臉似春波映彩霞。明眸皓齒光華煜。側媚旁研看不足。紙末絳樹踐雕闌。浪蝶游蜂競追逐。門前寶馬斷香塵。帽影鞭絲盡訪春。恨煞鄰花輕薄子。誰爲惜玉憐心人。蕊心早負元龍氣。革俗移風與時際。內部曾傳言事書。倚廬祭改喪儀制。耿耿銀河七夕期。金鈿午夜誓盟詞。願數白首同生死。忍使紅顏戀暮遲。大地龍蛇一反覆。翻新時世更妝束。却屏明璫與翠翹。井刀剪斷雲鬟綠。長裾短袂曳輕綃。抱月腰肢一尺腰。楊柳風前張靜婉。梨花月底蠻嬌嬈。艷質嘗會工絕藝。芳心自已饒明慧。好從阿姊竹林遊。笑伴檀郎蓮子戲。東風銅雀鎖春承開發曼聲。宛囀珠喉嬌欲滴。銷魂最是眼波橫。傀家省識青樓夢。火宅回頭心自痛。猶把殘英護護持。郎君的是多情種。應如比翼效雙飛。秋扇無貽世所譏。弱質蒲姿承眷顧。禪心柳絮已沾泥。我友劉君曾相告。蓮花豈只蓮花貌。誠知遲暮有前因。但得中情偕永好。早年墮落逐輕潮。欲向東皇怨大喬。更爲鶼鶼無賴甚。遂教身世等萬蓐。即今已識風霜勁。嫁得沉沉心轉淨。睡起帷簾鎖鳳衾。妝成祇對盤龍鏡。庭前苒苒漸生苔。肯許東風燕子來。渡口漁郎重問訊。桃源路已霧雲迷。劉君語罷心轉觸。太息微瑕玷碧玉。莫當楊花一例看。新聲爲譜蓮花曲。

陳君名誠。字沉沉。江蘇東台富安人也。通韻學。會著音韻學行世。負奇氣以改革風俗破除迷信爲己任。去歲上書內政部建議諸端。近識錢蓮女士。三生邂逅。遂定白首之盟。止水道人欲其堅永好之約。爲製蓮花曲。從此美人或不致有紈扇秋風之感歟。(芳杓)

⊙記清陵之竊參賊

稌稅

吉林參爲補中聖品。一枝之值。動逾百金。然產於長白山之皇陵者爲最良。瑩潤而潤。狀似人形。大者長五六寸。前清時上貢內府。以入御劑。非市上銷售者所可比。同里李君。服務關東有年。茲來海上。爲述清陵盜參一事。亟泚記之。投諸本談。諒亦閱者諸君所未聞歟。皇陵素爲禁地。清代設有陵寢大臣主之。守衛森嚴。平民不得擅入。間有欲瞻仰之者。必示一王公大人之名刺。方可准許。然出入須受檢查。恐有所懷藏也。彼爲竊賊者。百計營謀。藉刺而進。車馬煇煌。舉止闊綽。宛似官眷模樣。守衛既不之疑。輕易放過。迨至陵寢之地。見有參之成熟者。則出其所懷之利刃。掘而取之。納諸紙管之中。然恐被人識破。又或慮其擦損。必不獲已。遂乃忍痛自刳其股。爲一巨縫。血淋淋然。急以參嵌入其間。未幾血止痛消。皮膜復合。仍回原狀。可見參之一物。不僅內服有功。抑且外治得力。洵乎爲無上上品也。而賊之貪者。往往挾必二三枝。即遇搜檢。亦不敗露。及歸。則一一剜出。敷以創藥。不日而愈。旋將此參售諸市上。以獲巨利。間嘗聞人云。昔有某賊爲守衛發覺。竟置大辟。例盜皇陵一草一木者皆斬。國法之嚴。千古一轍。固不自遜清始。今者民國革新。清陵開放。而茲之所謂參者。雖有萌蘖之生。亦將踐踏殆盡。或謂王運告終。其天地菁英之氣。鬱而不宣。山靈有知。得弗嗤爲誕妄耶。

歐游通訊(二十二)

▲瑞士紀行

劉海粟

(三)流不盡的源泉——阿爾卑斯山的瀑布(下)

吃過午飯以後。陽光加倍的明亮。蔚藍的天空裏一絲白雲也沒有。我就拿了畫具。依舊同着傅怒安劉抗諸君載欣載奔上山去。窺探。搜尋那瀑布的神秘。直沖而下的瀑布經過那紆折菁密的突兀的深谷又變做繚繞瀠滯的泉流。分做三股水向前湧。望之不勝其躊躇唏噓。無從下筆。我覺得一支禿筆寫不出那樣更奔動的畫面來。那泉流不斷的奔騰。不絕的悲嘶。喚起我意識上一種神秘作用。我終於將他表現了。但是我並不能夠把那瀑布的現象。如實地複寫出來。維妙維肖地反射出來。我只好偏重我的個性。把自我的精神運用客觀的泉流。自由自在地表現一些。我時常覺得藝術家就好像採蜜的蜜蜂。它採取了萬花的蜜汁以後。還要融會成一種獨創的蜜糖。又像嚙食桑葉的蠶子。它嚙食桑柘的綠葉以後。還要吐出一種獨創的絲。藝術家的作品就像這樣。藝術的要求假如只是在求自然界的一片形似。藝術的精神只是在模仿自然的時候。那末。藝術在根本上便不會產生了。譬如我眼前已經有應接不暇的奔騰的瀑布。我何必更要求製作和瀑布形似的畫面呢。又譬如傅怒安他拿了照相機。那是模仿那瀑布更能形似的工具。又何必更要我來畫呢。我們在這些自明的事理上。可以知道藝術的要求和藝術的精神是別有所在了。但是自從近代科學發達以後。一切人文現象都受了他的影響。一般藝術家直接把科學的精神輸入到藝術界來。提倡自然主義。提倡印象主義。他們的目的在求客觀的眞實。他們的理想。要把外來的原有的印象依樣再現出來。充到盡頭處。不過把藝術變做科學的侍役罷了。況且客觀的眞實何能求得呢。佛家說。法由心造。心外無一法。他這所謂法字便是宇宙的現象。宇宙的現象從我們的五官感識來的。實在並不是宇宙的實體。譬如我們當時所聽得的瀑布的聲音。只是水與石的振動。由空氣傳來。在我們耳中生出的共鳴。又譬如我們所看得的雄峻突兀的深谷蔥鬱的樹林和形形色色的泉流。只是外光的反射。在我們網膜上生出的虛影。宇宙的實體究竟是怎麼樣。終不是我們的感官所能覺察的。就以外形而論。以我現在的視覺看來。覺得我們當前的宇宙雖是這樣。但在他人的眼裏看來。宇宙的外形又當然不同了。康德的認識論也教訓我們。說客觀的眞實既無可追求。那麼藝術家只好把種種的印象。經過一道靈魂醞釀的自律的總合。再呈示出一個新的整個的世界出來。這便是藝術品。單描寫自然外形的。不是眞實的藝術家。要觸及物象之內的生命以表現自己的靈感。而爲韻律的超越自然的美方爲眞的藝術家。我只覺那瀑布的勇往直前挺奔的感情的象徵。所以我畫面所表現的。也不是說明那瀑布的現象。厚塗的色彩。縱橫的筆觸。漲滿於畫面者。至少可說是我的感情。這樣的感情。至今還是時時刻刻盤旋活現在我腦裏。其他游過的平淡美麗的好風景。却是漸漸地糢糊起來了。我費了三個鏡頭。作成了這張小品。隨即就加上一個題目。叫做「流不盡的源泉」。

●一則新聞

飛賊採花 施娘子險遭兇淫 杜大娘戲顯身手

著名飛賊烏雲豹。夜探柴莊。圖姦施娘子。正在萬分危急之際。却遇着那個蓋世英雄商凋白頭商老太的女兒商蘭姑(即施大娘)挺身援救。殺得烏雲豹大敗而逃●●●●●●●●●

這件事蹟。在驚人奇俠傳第四十七回中。寫得如火如荼。讀之彷彿身臨其境。看到『●●』就窗隙向內一窺。不由登時渾身酥融。心頭怪癢。只見施娘子祇披一件短衫兒。露着雪白的酥胸玉乳。便連那最妙之處。也『●●』恰似一幅貴妃出浴圖。看到『●●』餂得一嘴濃膩膩漿糊似的東西。不但奇臭難當。並且『●●』一定忍俊不禁。笑痛肚皮。祇有趙煥亭寫得出。

驚人奇俠傳

北派武俠小說名家 趙煥亭著

精神飽滿 筆力雄健

北派武俠小說之王

武術驚人 佈局緊密

驚心駭目與衆不同

香艷描寫 滑稽穿插

如聞其聲如見其人

人心險詐 恩怨顛倒

智識出衆千變萬化

諸子百家 三教九流

事事精明件件熟悉

不是神怪 不是理想

響噹噹的武俠名作

全部六集六十回四十萬言精裝一匣定價五元

特價三元

加贈朱鳳竹繪奇俠全圖一百廿面精印一大册

不取分文

函購加寄費二角一分直寄大通書局保險寄奉

小說迷讀者 先睹爲快

▲全部六十回●●回目爲篇幅所限●●不克錄登

▲上海分售處(四馬路)校經山房▲大星書局 大東書局 (棋盤街)掃葉山房 錦章書局 啓新書局

▲各省分售處▲各省大東書局(漢口)醒華書局 天津江東書局 直隸書局 哈爾濱新華印書館 杭州開經堂 濱江大東福裕東 (奉)大東 (天)文盛堂 青島成文堂 (濟南)省教育社 城成文新 (烟台)誠文信 福裕東 (南京)中國圖書局 共和書局 (南昌)世界文明 蘇州商務書館 振新書社

上海 牯嶺路 派克路 益壽里 大通書局 發行

外埠直寄上海大通書局不悞負責寄上郵滙不通郵票通用

商業新聞

雜訊

▲煙葉五千二百五十六桶、又二千八百箱、紐約運滬、
▲鐘表十五箱、美國裝來、
▲火油二千箱、北美運申、
▲機油五千六百七十箱、舊金山裝來、
▲雪茄烟三十箱、呂宋到上海、
▲小白鐵二萬五百八十一箱、美國裝來、
▲花旗打字機昨有六十八箱進口、
▲鋼板鐵條一千二百六十五件、美國新港運滬、
▲雪花粉九十五萬箱舊金山裝滬、

金融 洋厘漲風徐來

▲銅元裝出一萬串…市價又縮一千

▲市場概況　自秋盛過後、銀行全日營業以遲、洋欵銷胃、逐漸發展、市氣因之頗俏、銀根亦以充裕而回鬆、故將從前做開押欵交易、循序取贖、最近兩日中、確已還出不少、查全部押欵額不下二千餘萬、目下未了者已不及半、就此可知銀根豐穩之一斑、惟銅元市價、呆見低縮、良由銷路關係耳、

▲厘拆價格　厘價晨間甚爲緊俏、爲七錢二分二厘七毫半、較前日早市竟高一厘有强、午市回小三毫七忽半、爲七錢二分二厘三毫七忽半、形勢尙有繼長可能、如果日內有大批走銷、則價格必升無疑、銀拆早市二錢、午市一錢八分、與前日早午市毫無差落、銀行掛牌、因而亦同、○計爲八分、劃頭加水、做做五六分、頭襯頗多、結果有做出白劃者、

▲輔幣市情　江南小洋交易稀少、市價安謐、早午兩市、統開六錢一分八厘半、與前日市況微高七毫半、做出交易、亦僅早市三千角、午市無市、廣東小洋、早午市亦同爲六錢○二厘二毫半、做出交易、早市十三萬五千角、午市一萬五千角、銅元有外埠走銷、約裝一萬餘串、故市盤逐步遞縮、昨又縮去二千文、爲四百○四千文、

▲銀洋進出　（銀欵）昨日銀欵收解、依然不弱、華商收解票欵二百八九十萬、外商一百九十餘萬、特殊進欵一百二十萬、押欵回贖二百餘萬、各種貨物匯兌關稅押匯洋什諸欵等收解九百六七十萬、電匯欵到七十餘萬、進倉華商一百五十萬、出倉外商六十萬、日商各銀行收解欵進出二百餘萬、出倉五十萬、錢莊銀公單收解三千一百餘萬、劃頭欵四百二十餘萬、各路匯欵七十餘萬、解現一三十萬、（洋欵）匯劃票欵、早市做出一百十五萬、午市七十八萬七千、鈔票兩市均無交易、場外做出鈔票早市十二萬五千、午市十一萬六千、現洋早市二十萬○三千、午市十四萬、又做中山新幣六萬、照市加一厘二毫半、銀行交易、外商買進四十餘萬、裝赴香港八十萬、華商早市互市四十萬、午市四十八萬、各銀行洋戶往來收解一百七十餘萬、鈔票進出一百六七十萬、同行洋公單收解五百餘萬、洋劃頭欵收解一百四十餘萬、拆借洋欵進出五六十萬、小錢莊互市交易六十餘萬、來源計有杭州到三十二萬、內地發集二十餘萬、本街集解金融界五十餘萬、去胃廣幫裝三十萬、又裝英洋十萬、大連裝五十萬、天津裝四十萬、共有二百餘萬走銷云

標金疊見新高價

▲收盤前至三十二兩
▲比上日又高一兩半

昨日金市頗强、漲風不已、疊見新高價、已穿出四百三十三兩關口、惟終日祇以二兩光景差次、因價已逕高顛、乃無過於變遷也、早市以銀價及匯兌勿動、故則平庸、午時因大戶買進、匯票隨堅、計提高一兩餘、下午益挺、買方更湧、人心高翔、大有飛黃騰達之氣象、同業咸向扒結匯票、以做套頭、至英倫銀條僅縮○六二五、紐約日美不動、日英見升○九三七五、故十二月標金開盤只加二錢、爲四百三十一兩六錢、旋即降至三十一兩一錢、匯市平平、現大連三井買去八八六二五、又出十二月花旗五十五元○六二五、華銀行買去三月日金八八二五　惟至先令揭佈時加上數錢、爲三十一兩七錢、掛牌未動、繼爲一兩九錢、內部則穩、既而廣帮脫手、十二月日金可結八八六八七五、乃上點左右做爲一兩二錢、入後漸漸上騰、買方亦見敏捷、而正月份美金大通吸進五十五元三一二五　惟匯豐售出一月五元四三七五、三月五元五六二五、同業套頭者均向扒進、十一點左右金價爲三十二兩　繼而又高、大戶落手購買、乃日金十二月須結八八七五、正月八八七五、迨午時高至三十二兩五六錢、旋由二兩半收盤、

▲三點後買戶激增一躍千丈　後市開出四百三十二兩二錢、旋後一兩八錢、乃物品售出、至三點時始見上漲、大有一躍千丈之勢、買戶紛紜、且匯票亦緊、十二月日金由三井出八八一二五、既而住友工商出元月八八六八七五、套頭條子亦來購買、金價提高一兩餘、四點後竟達四百三十三兩新行情、此時十二月日金住友出八八八七五、元月份先令以三便士一八七五、不易可得、迨四點三十分收市爲四百三十二兩九錢、比前日計加一兩半、

▲結價迫收市尙抑五兩餘　查一日間最大價四百三十三兩、最小價三十一兩一錢、計有一兩九錢上落、晨間揭價仍計四百三十八兩六錢、[illegible]

外匯續呈挺狀

昨滙豐掛牌悉外滙無變化　至大條銀價亦微縮、滙兌勿更、印度滙兌、又減去二五、計爲五十二羅比　當日路透滙兌略高、電通社之神戶日美日英近期高而遠期低、午後電訊勿更、而本埠市面縮呈挺秀之象、蓋金市大戶補空、人心轉鋒、幾有一躍千丈之慨　已透出四百卅三兩關口之新紀錄、乃滙票跟蹤上騰、華商結進英金四五萬鎊、亦出一二萬鎊、銀行對做一二萬鎊、惟美金交易頗廣、金業中鑒於滙兌將已軋平、故可做套頭、曾扒進四五十萬元　滙豐三井大通花旗等均有售出、又銀行對做十餘萬元、又東滙前市華商售出一百餘萬元、祇進幾十萬元、至後市復向扒結一百數十萬元　均亦套做條子、銀行若三井・工商・東亞・三菱等均有買進、住友・三井・上海・工商・朝鮮等皆有賣出、迨午後結果價比較前天、計先令縮零六二五、美金縮一二五、日金加三一二五　市氣臻祥云

大條銀近期續見縮勢

昨據倫敦電訊、大條銀近期又縮零六二五、爲二十一便士七五、（合英金二先令一便士八七五）遠期未更、中國賣出、市面平寂、又接紐約電訊、美銀價亦無上落、英對美降零三一二五、美對英勿動、同爲四元八角七分八七五、日英加零九三七五、計爲四十八元八二五、日英加零九三七五、計爲四分路透電到、日美加上零六二五、計爲四十七五、日英未更、又晨間九點四十五分電通社先令零六二五、滬先令短去零六二五、計爲二先令三便士一八七五、又當日午前十一點三十七五、日英未更、又晨間九點四十五分電通社近期日美出價未動、入價回上一二五、計爲四十八元八七五、日英出價不動、進升零三一二五、計爲五至一八七五、日美出入價均降零六二五、計爲二先令一二五至一八七五、又其後來電概無升降、

證券 平交九六漲風已定

▲北平　前場九六開盤一七六五、收盤一七五五、銷三十萬後場開盤一七六、收盤一七四七五、銷三十八萬五、春節券四四五、銷五千、（八日電）

債市依然旺盛

▲新債價續漲…成交九百五十萬元

昨日本埠證券市場各債期市活潑、賣買人氣熱鬧如前、前市兩盤共三百七十八十萬元　後市頭盤最旺、達三百數十萬、惟收盤稍靜、又現貨交易、清閒如前、各債價漲跌參差、如七年・整六・善後・金融・九六各債、因市上求供鮮見出入、故價甚穩定、前後市咸盤旋無大上落、較前日漲跌亦微、平均祇有一二角　但續捲・續二五則市上需要不衰、買進交易比賣出爲旺、繼續上漲、比前日復漲高八九角、但趨勢亦甚穩定、統計全日現貨交易祇一萬餘元　而期貨則達九百五十餘萬元

債別期現	前開	後收	較前日	成交數
整六現貨	六六・三〇	……	漲〇・三〇	二,五〇〇
整六十一月	六七・〇〇	六六・七五	跌〇・二〇	三二五,〇〇〇
整六十二月	六四・〇〇	六四・〇五	跌〇・一〇	五三〇,〇〇〇
七年現貨	……	七三・〇〇	漲一・〇〇	五,〇〇〇
七年十一月	七一・七〇	七一・八五	漲〇・〇五	三三五,〇〇〇
七年十二月	七〇・七〇	七〇・五五	跌〇・一五	一五五,〇〇〇
續大十一月	八二・四〇	八二・六五	漲一・〇〇	一,三〇五,〇〇〇
續大十二月	八一・六五	八二・四五	漲〇・九〇	一,六二五,〇〇〇
善後十一月	八一・四〇	八一・六〇	漲〇・一〇	八七〇,〇〇〇
善後十二月	七九・五〇	七九・三〇	跌〇・二五	六三五,〇〇〇
續捲現貨	六九・一〇	……	漲二・三〇	二,〇〇〇
續捲十一月	六九・四〇	七〇・二五	漲〇・九五	九三〇,〇〇〇
續捲十二月	六七・五〇	六八・〇五	漲〇・六五	九五〇,〇〇〇
關稅十一月	六五・四〇	六五・三五	漲〇・四五	七三五,〇〇〇
關稅十二月	六三・〇〇	六一・六五	跌〇・三〇	一,〇一〇,〇〇〇
金融十一月	……	三一・三〇	漲〇・三〇	一五,〇〇〇
金融十二月	三一・六〇	三一・五五	跌〇・三五	四五,〇〇〇
九六十一月	一七・五五	一七・五五	跌〇・一〇	一〇五,〇〇〇
九六十二月	一七・八〇	一七・九〇	跌〇・一五	六六五,〇〇〇
善後現貨	……	八一・三〇	漲一・一〇	一,〇〇〇

紗花 遠期紗重出六十兩關

▲三品回堅…拆補來多…現需則淡

▲概況　紗市轉漲、趨勢堅挺、良以東洋三品紗回漲三元外、或云時局消息良好、所以人心較佳、場內獲利者扒空、於是盤面較爲乾燥、市氣愈緊、惟內地帮心思仍軟、至印商近月紗需出、購進一月份、紗市照大勢情形、無大漲風也、不過已跌多日、或有一度反動的上漲力、

▲期紗　人標前市開盤形勢較緊、因多數獲利者賺進、拆補頗動、各月漲一元五七錢半、[illegible]後市銷路遲滯、然三品紗價來電漲三元五角、人氣又堅、各月漲四・五・七・八・九錢、遠月復出六十兩關外、全日成交統計一萬八千四百五十包、茲將人標收盤價錄左、

人標收盤　漲跌　存賬數
[illegible]

▲現紗　生意躁濟、查全日各帮買去統計四百七十包、同行中進二十五包、行情漲平、客帮四川帮進九十五包、內地九十五包、靑島四十包、雲南一百包、野鷄三十包、秦皇島三十包、廣帮二十五包、其他雜帮進四十包　售盤錄左、

▲前市四十二支 [illegible]
▲三十二支 [illegible]
▲二十支 [illegible]
▲後市四十二支 [illegible]
▲十六支 [illegible]
▲十支 [illegible]

地價高昂中之棉市

▲漢標扒空又湧…回漲二錢
▲現棉需要冷淡…市形穩定

▲概況　棉市又穩、市勢稍硬、蓋以漢路市價高貴、來源合價不通、故環境雖處、賣風不熾、場內又傳說美棉明日政府發表、或有上漲之譽、核中陝西陳棉、亦見減縮、故市勢較爲堅昂云、

▲期棉　交易所漢標前市開盤尙平、以印度棉回跌一二三盤、檯面忽緊、扒空者又湧、市漲、結果漲一錢至二錢、午後市氣仍硬、續漲五分、全日成交統計二萬九千一百担、茲將漢標收盤價錄左、

漢標收盤漲跌存賬數
[illegible]

▲現棉　八日美棉形勢較形平靜、本埠市況亦形穩定、人心極固、不過需要之冷淡、則臻於極點也、市上交易、聞上海廠進印度花一千件、姚花到四百〇七包、成交二三百包、價三十四兩六錢、下沙價三十兩六八錢、棧交

三品回漲甚勁

▲棉市　昨日美棉因等待政府報告、市況參差不定、先因空戶抵補而堅、後因多頭了結回疲、計近期漲三至五磅音、遠期跌二至三磅音、現貨漲五磅音、英棉期貨跌五點、現貨跌十八點、埃及棉現貨跌十五點、印棉因歐洲出口商售出市況疲弱、計平果爾近遠期跌三羅比、奧姆辣跌二羅比、遠期跌三羅比、白羅溪跌三羅比、原電錄左、（七日電）

美棉　比上日　合申規　英棉　比上日　合申規
[illegible]

▲紗市　昨日大阪三品期紗市價、照錄如下、
[illegible]

又大阪現紗電、二十支福魚一百九十元、漲一元、合申規一百七十二兩四錢、二十支紅財神一百九十元、不動、合申規一百七十二兩四錢、十六支福島一百七十八元、不動、合申規一百六十一兩五錢、十六支三馬一百七十八元、合申規一百六十一兩五錢、

美棉市爲證券所擾亂

▲實貨需求較旺

紐約七日電告一週間棉市狀況云、證券市場之疑落、爲擾亂棉市之原因、廠商於價跌時大批買進、實貨需求較旺、各方對於明日（八日）發表之農市報告、平均預料約在一千四百九十二萬一千包、國內疋頭貿易參差不齊云、

糧食 河下米市盤旋

▲滬北　昨日河路來源三十號左右、銷路以[illegible]與前日相彷、中關以下均修去角許、情況須視來源而定、但目前不致過跌也、滯稻消路寥落、行情續軟一角、殊有步下之勢、羊杜秈地極同、且來貨不旺、去路頗活、價升近角、全市走消最爲俏式　特高頂貨價在十五元關左、客埠情形相同、惟變陰元平而少交、價守原盤、薊下各搖市況、行將盤旋矣、

▲滬南　河下到貨計一千餘號、市銷常帮北粳去路不爽、存底亦平、行情見定、蘇同白粳本街胃口尙佳、價格高定次拔、靑浦泗涇等薄稻貨氣平常、盤面雖乏上落、批降似乎較足、高貨十五元爲度、洙涇・角里・葉榭等一時興早白稻、大盤稍有升削、市況殊覺不佳、去化尤爲呆木、羊秈情勢活絡、杜尖到貨極稀、埠秈亦不勇旺、洛貨交易不寂、行情一致挺堅、陰化如松江通變苦平、全日形勢、頗有隨北市轉移之象耳、

實需黯淡中之標粉

昨日粉市各月份又趨盤旋、以目下之實銷情形、實覺冷淡過甚、雖廠家一意撐住、然亦不能擴出銷場、不過業外人見此情形、彷彿多不敢做、空亦不敢落手、因之上落甚微　終無特殊之發展、但以銷淡而言、恐須小落一點　市面方能活動也、結果本月份較前月小二厘半　十二月份小五厘　一月份小二厘半　一月份至四月份各小五厘云、

麥市淸堅如故

昨期麥上午幾盤、本月份及三月份尙有交易、餘則未開、以洋麥報價回好十八角、人心略好、及下午開盤、本月因變方互撳、均見咨拍、一二三月份、尙見應酬交易、較本週最高時、小去一二分不等、照大勢而論、麥市既已落令、巨大之上落、當不致發生、終須洋麥接近　業由外方有交易可做也、結果本月份上午較好一分、除無比較、現麥市面、仍然平穩、惟所開者均係中次貨、高貨未開、漢口麥開四兩二錢、四兩一錢二分、南麥四兩一錢九分、四兩零五分、四兩零九分、共開五千六百包、由福新信大辦去云

洋米街胃轉活

昨洋客秈銷尙佳、本街胃口尤濃、靑島帮亦復辦裝一號西貢米、市形因此頗見挺俏、但以洋米存底高充、行情未能上漲、統市開出江西機早千餘包、價十二元半至十二元九角、西貢一號五百包、價十四元半至十二元五角半、二號一千五百包　價十三元六角至十二元四角半、除靑島帮辦去一號西貢二百包外、盡係本街收進云、

疋頭 棉布客銷尙暢

本廠棉布、實銷稍暢、昨日南華各埠略呈活象、廣帮成交十二磅金城（粗布）六兩三錢、十一磅三鹿四兩九錢及細斜等有二百餘件、汕厦亦有添辦、三魚（粗斜）昨溫州帮售進三十件、惟往年此時、陝帮頗有採辦、今庚因西北發生軍事、致告絕望、漢帮（細斜紋）需胃漸動、昨進藍鷄魚五十件、北帮因見外棉下落、俱趨觀望態度、本街以九磅布進胃較强、昨在公會成交一百餘件云、

法西襯貨缺飛漲

法西襯專製洋服及大衣襯襯之用、由呢絨號定做出售、銷路頗大　天氣漸寒、大衣將上市、法西襯用途尤廣、上月份壓批祇售三錢、零剪每洋計二碼、近以存貨漸缺、買方需要突殷、致供不應求、售價遂飛漲至三錢三三分、門莊零剪每洋祇一碼八七五、

絲茶 美莊乘賤補充白廠經

昨日本埠洋莊絲經交易仍難暢遂、查歐美市場因匯率不振、絲市仍無起色、各美莊雖乘賤補充缺貨、而華絲商以虧本太巨、拋意仍淡、成交不暢、昨祇鶴樂學等進滬白廠經六十包、達昌等進白乾經二十包、美太進川搖經五包　價份不振云、

英莊開辦祁門茶

昨日本埠英莊協和錦隆等行、對於祁門紅茶、業已開辦、惟售開市盤、首批貨六十二兩、二三批貨自二十四兩至二十九兩　照開盤市價竟低五六十兩、華茶商所受虧折之鉅、爲近年以來所未有、至綠茶市面、仍無重大進展、屯溪珍眉同乎洋行雖已購進數百箱、但售盤太低、人心不振、市面未能認爲樂觀云

紐約存絲頗厚

紐約市場自設立生絲交易所以來、日絲交易已由橫濱移轉至紐約、橫濱期絲交易日趨遜化、幾有一落千里之勢、適因日絲貨地次劣致紐約存絲日厚、茲查紐約全市生絲存額達五萬二千餘包、其中日絲占四萬包左右云、

五金 白鉛皮暢滯參半

白鉛皮因各號有各號之用處故其市面之榮辱不能以一二號之暢滯、而定全市之盛衰、如二號爲茶帮之切需品、每當新茶登場之時、其走銷異常興奮、最近則銷令已過、無活動可言、幸市貨尙少、行情頗無變遷、計估二十二兩五錢、三號四號爲兵工廠銷場、近則動銷奇滯、市貨冷落、價估二十一兩左右、五號爲電池廠之熱門貨、目今因市貨荒不遂、價奇挺估二十三兩、六號因五號軋缺、故趨況較好、價每祇能售至二十兩、昨交十餘桶、係出口帮辦去、七八兩號又爲冷落之故市況頗寬淸靜、價售十九兩五錢、九號爲兵工廠之必需品、（係軍用品上用）最近則市貨亦少而需銷者旺、行情步趨緊、計估二十二兩五錢、閒前無現貨可購十號以上統屬冷門花色、市無[illegible]

商業價目表

國外匯兌（十一月八日）
[illegible]

交易所
▲金業（十二月份標金）
[illegible]

▲華商證券
[illegible]

國內匯兌
[illegible]

銀洋錢市
[illegible]

幣市
[illegible]

證券物品
▲前市期貨　▲後市期貨
[illegible]

華商紗布
[illegible]

麵粉
[illegible]

雜糧油荳餅
[illegible]

附大連來電（十一月八日電）（單位元）
[illegible]

米市 滬南　閘北
[illegible]

海味
[illegible]

茶市
[illegible]

絲市
[illegible]

疋頭
[illegible]

煤市
[illegible]

五金
[illegible]

呢絨
[illegible]

輪船進口報告（十一月八日）
[illegible]

輪船出口日期
[illegible]

首創老牌　著名靈藥　上海縣註冊　農商部給獎

痔瘡

立止刻痛　一服根斷　萬試萬靈

痔瘡斷根散

化痔神丸

外埠函購

價目

分銷處

上海海寗路錫金公所東面渭安坊　同仁醫藥所　總發行　（電話北四七八二號）

鏡面散
專治男女面上雀斑、粉刺、油光、黑氣、壞粒、煙容、皮膚粗糙、狐臭等、最靈效品、用後是期功效立見、面白黃嫩
（售價）每盒四角五分　每洋一元兩瓶

生髮膠
專治年壯脫髮禿頂、生髮新、可比
（售價）大瓶一元　小瓶半元

濟生老白濁丸
專治體虛腎虧
上海三馬路大新街口　濟生老藥房　費伯英醫生秘製

申報本埠分類廣告

拍賣

宜和洋行

奉英 李時蕊 大律師委託

禮拜四五六不限價拍賣

准於十一月七日下午二時半初八日全天初九日上午十時在靜安寺路七號別克登飯店內拍賣

地毯 柚木 鋼琴 啞克明登打字機 電風扇 琴臘磁浴缸 勝家縫紉機 水鍋塘

D676

魯意師摩洋行

禮拜六拍賣

利紀生洋行

禮拜六拍賣上等木器

書樓式 西門子大床 留聲機

華商益中拍賣行

禮拜二、三拍賣

上等住宅

七號赫德路五十

樓寫字間大菜間 串堂客廳書

來路及泰昌美藝毛全泰

製造紅木客廳陰木

古董十景櫥嵌老山玉

掛屏北京織絨地毯

科全書各國書籍全部百

器具車料器皿銀

小房間式西門子銅床沙大

發大椅奶油及鑲嵌陰木

朝古瓷古銅鼎爐

板洋琴來路電留聲機鋼

華商益中拍賣行

朱希雲律師委託

招賣貴重房屋地產

D682

通孚洋行

禮拜六拍賣

木器

D683

魯意師摩洋行

禮拜二拍賣

住宅

串堂間書室會客室大菜室

木器銀器中國

D684

書畫

況又韓

謝公展畫例

王蓮友書畫文藝墨賣

畫家陸鐵夫

飲食

C.U.A. Café

雪園

靜安寺路跑馬廳過新世界對壁

上海最清潔最衛生最幽靜之最西餐館

精美迅速 並不加價

午餐每客一元

晚餐每客一元半

茶點每客五角

夜餐每客一元

冰淇淋每客二角

電話西六一一一號

總店 味雅酒樓 支店

馳名粵菜大王

冬令補品

大金錢豹 肥大菓子狸 虫草燉水鴨 廣西山瑞 真正海狗魚 三蛇龍鳳會

崇明路北四川路轉角 電話四三一八一

四馬路石路口 電話六二五九二

馬樂記廚房

南園酒家

四馬路平望街口 電話三五六九

燉品上市

秋去冬至 將時補身 諸君須及時補 小燉品 非來園比 一試請駕臨

肥大金錢豹 三蛇龍鳳會 虫草燉水鴨 花膠燉乳鴿 淮杞燉烏雞 原汁牛精 足小瑞 鳳海狗魚

地方雅潔 價廉物美 味無小大 迎任歡宴酌

新雅茶點粵菜

北四川路上海大戲院對門 奧迪安影戲院南首十餘家

電話四四三一七號

自由農場出售

消毒牛奶

蒸汽殺菌 牛奶已熟 冰飲冷飲 悉隨尊意

無論租界華界均可照送

電話西四三〇號 康腦脫路一六八號

地產

收買地產

德商懋資地產公司謹啟

杭州西湖地皮出售

上等厚利房屋出售

普益地產公司

地皮出售

茲有地皮一段計十二畝面臨馬路坐落北區繁盛之處近虹口菜場合意者請向南京路五十號普益地產公司接洽電話六八三二一號

(1P1917)

甲E7118

吉屋召頂

召頂

住宅召頂

派卡出讓

汽車

舊汽車出售

新舊汽車特別廉買

馬立師汽車出讓

半新汽車出售

Renault Nash Ford Triumph Chevrolet

出售

最新式留聲機器廉讓 (Columbia)

最新式最流行之(Viva Tanal)桃花木良方式(New Cousole Model, Horizontal Grand)留聲機

出讓來路製糖機器

小警狗出讓

德國佳種警犬拍賣

最新式美麗花紙

柏林花紙行

南京路平望街口 電話一九一五三

時新壁花紙

南京路新新公司對過

電話中央四千四百〇三

分銷處 南京路大新街口漢振布號

電話一九一〇七

惠福花紙 用花樣多 價便宜

美觀新式壁花紙

汽油船廉價出讓

徽章

范朋克地球牌磅秤

全部係金屬製造 使用時輕便準確

樣本價目函索即寄

中國總經理 上海四川路二三二號 禮和洋行 電話一六四三三號

甲E 2636

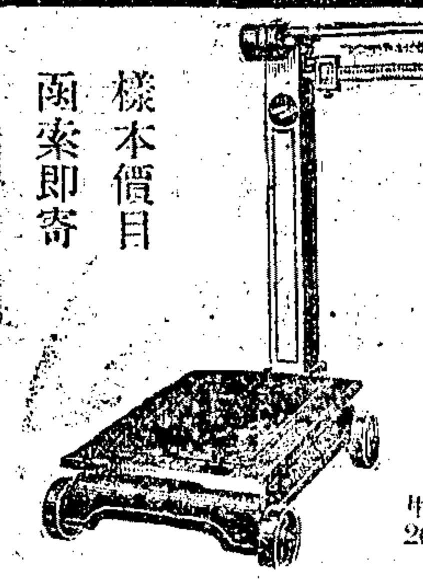

美國保新式煙灰罐

地址梅白格路人和里八四一號

經理者偉良行

招請各埠經理 批發價目格外克己

甲E2728

冬季西裝

冬大衣

國民服裝公司

北四川路虬江路口

患花柳病者注意

花柳專科

先進林渭川醫生

介紹中之說明

男女下身病

一治即愈

古法推拿

德醫沈奎伯

嗚謝 瘰癧專家許永安

淋濁 梅毒 軟下疳 顯微鏡 門診

秋天到了 人人必需 家家必備 消毒藥水

來沙而

LYSOL

A powerful but safe Antiseptic

環球著名 購請注意 謹防假冒 瓶樣如下

庚E 7988

嫦娥跳舞場

為上海最大之跳舞場

今晚有特別餘興

湯金音樂師奏各種悅耳音樂

優待來賓 不售門票

便宜大衣

三年以來第一次 竭誠優待顧客

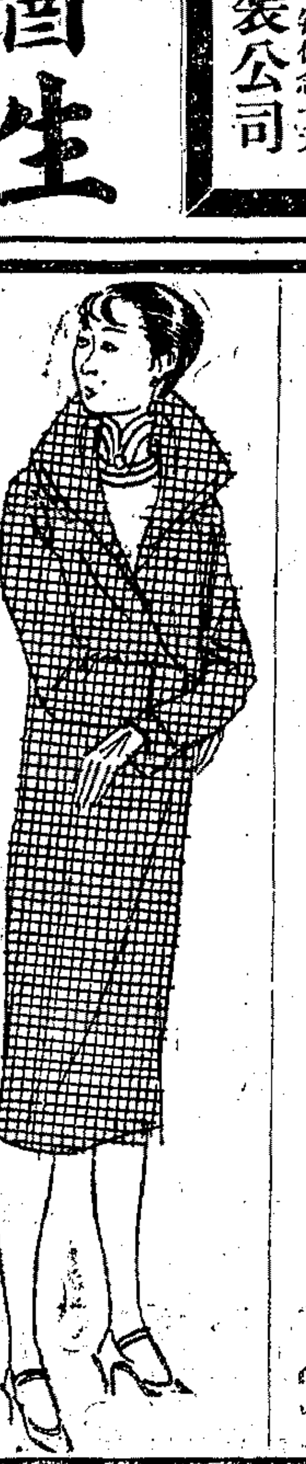

每件價目	
二十四元	二十六元
二十八元	三十元
三十二元	三十四元

如果

你的大衣還沒有做，應該趕快就做！

你的大衣式樣舊了，應該馬上換新！

你的心裏疑慮不決，不妨請來看看！

最新式黑絨斗蓬每件二十四元

元毛葛斗蓬每件三十四元

大衣為冬令婦女必需品

請勿錯過機會

最上等最漂亮的婦女服裝專家

雲裳公司

靜安寺路斜橋總會對面　電話三五一一九號

庚E 1998

本埠增刊

⊙團體消息

▲文藝年鑑社之發起 文藝年鑑社、宗旨在聯絡文藝界出版界與讀書界、互通聲氣、互助合作、共圖促進文化事業、謀新時代的文藝建設、社務共分四種、一・編纂部、調查文藝界人事活動、加以有統系的研究統計、搜集整理正確的材料、以備應用者的參考、二・出版部、發行「文藝年鑑」「創作年選」「文藝縱橫」月報及各種文藝叢書、三・宣傳部、介紹國際文藝、舉行國際文藝交歡會、繪畫展覽會、音樂奏演會、文藝講演會等、四・郵售部、代辦訂購中外各種文藝圖書、凡愛好文藝者、不拘性別年齡國籍、均可隨時報名入社、函索章程及該社出版之「文藝縱橫」樣張者、附郵一分即寄、社址上海法租界黃浦灘六號、

⊙商場消息

▲新新公司冬貨上市 南京路新新公司宣稱、本公司新到大批毛織品及各口皮貨、如大衣呢花格羢直貢呢駱駝羢凡百數十種、花式新穎、價格低廉、洋什部之女莊純毛絨巾各種男女羊毛衫御男女時式手套及水袋絲巾等、無不式樣新奇、價廉物美、各口粗細皮貨、破格削價、以廣招徠、日來氣候漸寒、故購者甚形擁擠云

▲孚昌參燕號正式開幕 拋球場二馬路口孚昌參燕號宣稱、本號自營業以來、貨均道地、價又特廉、是以越時不久、聲譽已佳、茲定明日為正式開張之期、並舉行大廉價一月云云、

▲老祥泰之廉價灰鼠 拋球場二馬路南首老祥泰皮貨局宣稱、本局自大減價以來、貨高價廉、口碑載道、近又運到張家口茂興祥大皮坊之高擋灰鼠萬餘件、分別陳列、悉照口外原碼廉售、其他粗細各貨、亦一律廉上加廉云云、

▲培德公司擴充營業 培德領帶公司宣稱、本公司自擴充四川路九十一號第一分公司後、營業非常發達、緣本公司出品優美、售價公道、頗受社會人仕歡迎、杭州分公司、亦得展覽會優等獎賞、最近又有南京第三分公司之設立、故本公司營業未可限量也云云、

▲桂格麥片公司贈送免費嘗試劵 美商桂格麥片公司宣稱、本公司自在華設立分行以來、營業大振、聲譽日隆、甚受社會歡迎、蓋以其價廉物美也、茲因本公司為提倡衛生推廣營業起見、准於本月十日起分送免費嘗試劵一萬張、函索即寄、現已籌備就緒、凡各界人士未嘗試該項食品之眞價值者、咸有嘗試之機會云、

▲大香賓女鞋莊門市擁擠 南浙江路小花園口大香賓女鞋莊宣稱、本號女鞋、花式新穎、早得女界之贊美、最近新到法國美麗鑽石跟、配裝特色、織錦緞十分美觀、其他各色花素絨花素緞軟緞包金緞跑鞋、趣時寫意、毡呢新樣、亦備多種、來購者無不滿意、尤以大華廠軟底鞋銷路最大、定價低廉、劃一不二、

▲誠心兄弟印刷廠設營業部 北四川路東寶興路口誠心印刷廠宣稱、本廠為李淵上君所創辦、自開辦以來、營業蒸蒸日上、專承月份牌、傳單、鈔票、股票、商標等、現因擴充營業、價格特別底廉、故營業幾有應接不暇之勢、因於北江西路三十號、添設營業部、特聘李卓榮君為營業部主任云、

⊙劇場消息

▲世界開映艷舞一宵記 世界大戲院宣稱、艷舞一宵記原名神仙艷舞、為最偉大新片之一、全片配以天然色彩、燦爛奪目、今日起、日夜在閘北寶興路青雲路轉角本大戲院開映云云、

▲中山開映前後集王氏四俠 閘北中山大戲院宣稱、本院九日起、開映大中華百合公司偉大出品王氏四俠及續王氏四俠、十八大本、一次映完、而座價並不增加云云、

▲今日恩派亞開映風流女俠 大東金獅公司宣稱、風流女俠及續曲線家艷遇、自在新中央極演以來、倏屆多日、法租界觀衆深以未能一觀為憾、八仙橋恩派亞戲院因應接各界去函要求、已商得本公司同意、准排在九日起與新編之續曲線家艷遇同時映演云云、

▲天一公司攝製火燒百花台 天一影片公司宣稱、本公司第二組李萍倩導演之火燒百花台、自蘇州攝取外景回滬之後、即趕製內景、昨攝陸中書屋一場、成績極佳、劇情為二小姐淺雲私會李文俊贈送花跟、事為其父發覺、乃借百花台舉行火葬、幸其乃母仁慈、使之偕婢夜遁、母舅陸中書家中書、為人剛直俠義、聞事憤慨若狂、力慰之餘、囑暫留家、而淺雲芳心已寸寸斷矣、是場表演陳玉梅飾淺雲、陶雅雲飾婢女飄香、演來俱極哀艷動人、祇拯民母舅、演來亦絲絲入扣、堪稱珠聯璧合云云、

⊙出版界消息

▲新解放報銷路暢旺 新解放報宣稱、本報為蓮綺夢曹麗泉合編、內容豐富、銷數日增、於第十期起、益加刷新、除原有鄭淑琴張麗影諸女士長期撰述外、特再懇各女校高材生加入、並刊有壁城女士長篇小說、蓮簾雋永、洵為佳構、第十期今日出版、各報販均有出售云云、

▲專刊刷新 專刊社宣稱、本刊為倪高風先生編輯、本埠塘山路婁正西里七六九號蓮花出版館出版、係一五日刊、每逢一六出版、問世五月、已出三十期、茲經多數讀者要求、准於本月十一日出版之第三十一期起、改為特刊、擴充篇幅、內容更精益求精、每份銅元三枚、各報販處均有出售、至於囑傳已久一至三十期之第一集彙編、亦於十日內趕速出版、由王西神先生題眉、實售五角、優待定戶、全年二元、寄費在內、贈送彙編一冊、惟僅限三百份云云、

上海郵務管理局封發郵件時刻表

寄往處所	舟車名目	日期	封發時刻 平常信件
海參威俄羅斯經過西比利亞	日本	九日	念點
長江各埠	火車輪船	每日	念二點
南京九江漢口等埠	中國航空公司	每日(除星期日)	六點廿分
南京等埠	滬蓉航空公司	每日(除星期日)	七點念分
北洋各埠 青島大連	大連丸	九日	念一點
威海衛烟台天津	通州	九日	十八點
牛莊天津	南寧	十日	廿一點
烟台天津 南洋各埠	阜生	九日	廿二點
溫州	廣濟	九日	廿二點
福州	德公司	十日	十點
厦門香港	濾州	九日	廿三點
汕頭香港廣東	新寧	十日	廿二點
香港廣東	公司	十一日	十點
外洋各埠 小呂宋澳洲及紐絲倫	公司	十日	廿一點
香港南洋羣島及歐洲過蘇彝士	公司	十日	廿一點
日本美洲坎拿大及歐洲	公司	十二日	十一點
日本檀香山美洲及歐洲	公司	十五日	十點
德國及亭經轉	公司	十五日	十一點
日本各埠	上海丸	九日	念點

各口掛號郵件提前三十分鐘封袋

啓事

遺失道契聲明作廢 茲遺失英冊第五三三六號道契及權柄單、除請英領署補新契外、特聲明作廢 英商通和洋行啓 十八年十一月一日

徵求

▲尋犬 星期四下午六時左右在新閘培路舍間失去小獵犬一頭、如有人見而交還失主或報信者、有重酬、請向逸園 Strubell 大尉接洽 電話三〇〇二一號 Interservin 甲E7049

▲徵求鋼軌貨車 茲擬購輕便鐵道用半新十六磅鋼軌三英里、又運貨鐵車一百輛、凡願出讓者、請開(一)製造國名(二)購置年月(三)存貨地點(四)價格、投函上海交通中華郵箱第一一六七號、合則約談、不合恕不作復 甲E2052

▲徵求地產 如有坐落公共租界法租界南市等處、有生息房產、願意廉價出售者、請將詳細情形、並草圖、函寄虹口中虹橋東首莊源大律師事務所地產部接洽、對面安雅里 甲E2594

▲徵求愚園路洋房 如在該路或附近有小洋房或一畝左右之空地願廉價出讓者、請詳開道契四至間數寄本報天字二一號信箱 甲E2018

成濟輪局徵租輪船 敝局需用輪船二只、馬力須在百匹以上、吃水四呎左右、如有出租者、請照下列各項詳細填明、函浙江寧波敝局接洽、(一)長(二)吃水(三)用何種燃料(四)速率(五)馬力(六)租價(七)人手薪水若干或租主自用

▲徵求機腳車 要買半新機腳車一部、有邊籃更佳、如願出讓者、請開明最低之價、投函北江西路明華公司劉君

▲徵求 如有仙婆集夾竹桃花兩種風水樹出讓者、請將價目地址函寄飛路和合坊一號張少海君接洽

▲招買板房屋 茲有板造之宮大餐間二間、伙食間一間、該屋橫闊七十英尺、縱長三十八英尺、門窗松板壁板紙柏托壁及銅貨門鎖俱全、如有洋人欲購者、請投函本館第五百〇七號信箱

▲招收學生 本店現擬招收學生二人、凡年滿十五歲以上、畢業於高小或有同等程度、志願從事書業者、請於本月十一日以前至重慶路安里寶記書店接洽、時間下午二時至四時 甲E2302

▲招收練習生 某公司擬添收練習生二名、凡粗通文算、年齡十四至十六、身家清白、體健耐勞、能具殷實鋪保者、請書明履歷投函郵局信箱一六〇五號接洽可也

▲招用大批職員 茲本社有某實業家創辦航船南北洋綫及長江綫輪船各一艘、須用船上職員六十餘名、又現任女子職位十餘名、如願就職者、請從速登記、本社附郵費、本社社員免費、北京路瑞康里職業信託社

▲招請投標 茲有標廢各件計開、中號箱子二百四十只、小號箱子十一只、各種樹番十四只、打包布一千套、遞見方袋九百只、裝雜物籍六十三只、各種木桶三百七十只、盤帳二十九副、咖啡勝二具、四人用食鍋六只、帆布桶三只、鐵鉢一桶、鐵螺鋤鉗一個、常線盤三個、篷布十件、鋼鍋三只、帆布桶二只、四人用食罐三十只、四人用食鍋十六只、煮食物用鐵盤二只、鍋桶一只、袋六只、裝器具袋十只、各種器具四件、各罐燒鉢瓶二十八只、作樣一只、各種物件齊衣後等共二千五百基羅、衍鐵五百五十基雜、以上各件現存亞爾培路三〇二號中法國立工業專門學校內、可以分租標賣、欲得者請將標價標明封固、投寄法總領事署總務處收、以十一月十七日午後為止 甲E2007 啓

待聘

▲教授待聘 某君現任某大公司之重要職務、餘暇欲擔任英文會話等科、多年經驗、而教授法速成新穎、倘聘者請函至四川路中國青年會蘇常駒君轉交、薪俸不計

▲英文教師待聘 茲有富有經驗之教師一位、擬擔任教授英文與會話、倘有家庭子弟願就教者、請詢住址福履理路六五五號、電話七〇九六二 (Cherniak) 可也

聘請

▲招請推銷員 男女 茲有國貨複寫紙公司、招請推銷員數位、薪俸豐厚、自問有是項推銷經驗者、請至法大馬路工部局西首惟祥里三號何黃君面洽可也 甲E2039

▲招請跑街 茲欲招請跑街數位、推銷化學品裝飾品、須有經驗及擔保者、請駕臨泗涇路九號啟昌洋行接洽可也、佣金從豐 甲E8462

出租

▲新屋分租 靜安寺路夏令配克戲院東首新造同和里二弄、朝南石庫門內、有浴室衛生新式廂房一間、兼有新氣管、前後樓均可分租、如有欲租者、可由介紹人領看、或自克路巡捕房接洽、便利如商界今職業前進出 甲E2051

▲店屋召租 茲有虹口東熙華德路萬國影戲院相近沿馬路市房一幢、樓上下連過街樓出租、欲租者請向貿易公司地產部接洽、電話四三二六二號 甲E3897

小洋房 在赫德路武定路角、地點適中、房屋新建、裝有冷熱水管、自來水馬桶、每宅月租六十五元、欲租者請往看

▲吉屋召租 茲有新屋、空氣光線均足、行將落成、小菜場西通涇路東通楷州路、間寬大、交通便利、如合意者、請到南京路外灘沙遜房子二樓放款銀行接洽可也 甲E

▲新屋召租 赫德路康腦脫路西首四百另一二三四號新造洋式石庫門樓房、冷熱水管、衛生浴室、裝修考究、租價極廉、合人家可也、看門人領看、諸請至古拔路四十三號接洽 甲E5593

▲寫字間召租 南京路一百七十號華懋飯店隔壁、有三層樓面、出租醫房寫字間、空氣光足、交通便利、極合大商家寫字間醫生照相館住宅等之用、租價極廉、如有合意者、請向本行面洽 豐水菓行主人啓 甲E3143

▲餘地召租 閘北恆豐路橋西內外廠對河、出灘地四畝一分、又後面板廠十餘畝、水陸便利、宜欲租者、請函向長安路七號半願記賬房接洽

▲寄宿舍 海寧寄宿舍、地點幽靜、不聞車聲、且房間新鮮、冷熱水、自來水、浴室、廁所、無一不備、盍往試之 北四川路大德里中 906

英大馬路 新建號房招租 茲有英租界大馬路香粉弄新造堅固裝璜美麗新建號房數幢、其內開間寬大、保護週密、設有石庫門、通宅字號及交通便利、誠不勝收也、租價極宜、如欲租者、請至該處接洽、或由籌海路九八號楊君接洽、電話四一九八五號

電話 北一號 全新汽車 日夜出租 廿分一元 每點三元 華北汽車公司

⊙車多人手熟 服務最久 車租每時四元 四大接洽處 大世界西首 電話六一三九三 河南路橋堍 電話一八八七七 東百老匯路 電話六一三九四 漢口路十號 電話六一三九〇 搬夫不取分文

⊙拆裝包搬好 成績最好

三豪接洽 同孚路 虬江路 南陽橋 電話 三〇〇三二 四〇八八五 六二二七七 每時四元・搬夫四名・拆裝迅速・不另取費

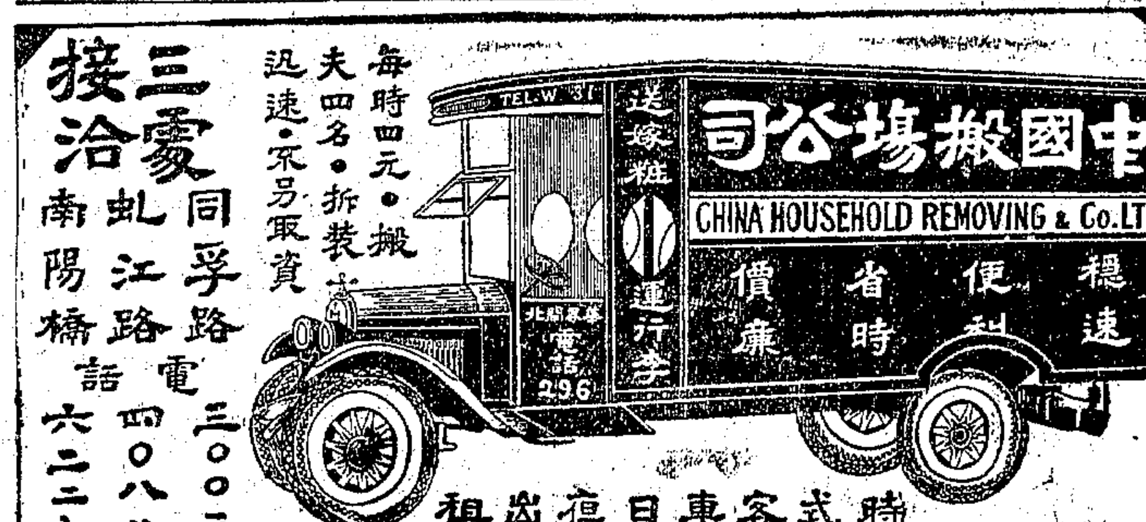

時式客車日夜出租 阜界開北電話二九六號 電話西三一一西三二號

電話一九三三九八 每時四元 代拆代裝 搬夫四名 不另取費 地址愛多亞路三德里對面 人手最老 迅速週到 平安吉利

▲住宅召租 小沙渡路康腦脫路口新造石庫門洋台及晒台洋台、小住宅、租價低廉、水汀全、公共英洋房、秣泰山磚瓦公司、願合路、電話三四〇五號、住宅接洽、修意新新 甲E

教育

盆湯弄寧波路轉角 新造三層樓雙開間洋式店面、十餘幢、極適宜開設大商店、欲租從速、迎春坊三號 三協隆公司啓

通州路小菜場 即在通州路口小菜場門前、有新造美街房十餘幢、地點大新街迎春坊、欲租從速 協隆公司啓 甲E2049

▲教授英文 Miss Mitchell B. A. 新自倫敦及美國返申、住美國住宅區內在乍浦路景林坊廿三號(近寬山路)、教授會話及高等英文、函詢一切、請附郵票一分

▲西女士教德文 茲有西女教員、專用速成法教授德文、成效卓著、欲習德文者、請至老靶子路三九號接洽 Miss Bassel 甲E1969

英法國女子教授英法文 本校特聘能說華語之英法國女子各一位、採用最新教授法、男女兼收、分初中高三班、每月祇收十元、說話與外人無異、學習三個月畢業、即能說話、請至霞飛路三百四十四號(近呂班路口)接洽、時間上午九時至十二時、下午二時至六時

英德法語言專門學校 日夜 本校聘請英德法籍大學畢業教授、設英德法文各班、特設語言科、教授流利、隨時報名、學費低廉、地址霞飛路三八二號(近環龍路) 甲E2462

寰球學生會打字科招生 學額八十名 時間下午六時至九時、任擇一小時、二個月畢業、學費九元、報名處卡德路九十五號、全期自上月日

凱爾氏跳舞學校招生 本校設備最完全、聘請最優良之教授、數十年經驗、數百學生之成績 (一)普通班 (一)特別班 (一)實習班 (一)速成班 (一)表演舞 凡各界男女欲習舞者、請至霞飛路各二三五號、學費特別優待

醫藥 萬病一針 王少倩 常德路老垃圾橋北延吉里北四八七電話

來洗必諾浴 得身心快感 巴黎年輕美貌女士新來、學習手術巧妙、設備完全、有海水浴池、按摩後身心快感、入浴室能治各種異樣病症、非常週到、歡迎試驗 靶子路一〇六號 甲E1935

最爽快的按摩院 巴黎女子羅西女士新添助手精於全身按摩化妝美容術修指術等技、並有電器按摩特設、浴室各界人仕盍來一試、院址在霞飛路四百九十二號轉角後面樓上(即東華大戲院隔壁轉角馬路口) 甲E1881

按摩

GOOSE CAFE 雙翼跳舞場 地位寬暢 佈置清雅 音樂幽揚 舞女婷娜 地板光滑 招待週到 各種美酒 特色西菜 應有盡有 無不美備 舞票每元四張 地址北四川路白保羅路口

▲明星跳舞學堂 個別教授、不拘時刻、團體教授每日下午六點至八點、有最上等音樂(Electrola)助興、每月學費十元 四川路一九四號二樓在Wai-Sing公司進出 甲E2046

▲日本語速成科 招生 夜科七時起、每元講義八時起、早科九時開學、星期日照常、十一月十一日開學 文法專家編著、初學容易 北四川路虬江路口同進學堂 每月二元 A·E1950

因宜打字職業學校 專招男女生 本校乃最老最大最完備之打字職業學校、已有口皆碑、實為滬上各打字校之冠、詳章來取 北四川路西武昌路三四九至三五一號

▲著名醫學 花柳淋病 本院善治白濁淋病、數日全愈、無論男女一切淋病、皆可保除根、不須久服藥、包治必愈、人身孕者無害、專治淋病八小時內見效、北四川路北海寧路口 E3972

專醫 痔瘡 痔漏 院長 不痛不開刀 無論痔瘡痔漏、不需一月 診所北四川路西寶興路口 甲E1973

專醫 鼻塞 鼻膿 眼鼻耳喉專科 劉爾植醫師 診所北四川路 時間下午一點至六點 甲E1941

拔牙鑲牙不痛 本醫生專門法研究拔牙鑲牙、無痛苦、手術精巧、不論何種牙病、均可保險、收費低廉 盛惠川牙科啓 診所北四川路中六七號

德國醫學博士 麥沙 專科婦科花柳 時間下午四時至六時 診所 靜安寺路五九一號

張世楷醫師 善治內外花柳症 橫痃白濁 不開刀根斷迅速 (上午九時起出診) (下午二時起門診)

介紹醫師呂守白專醫 痔瘡 痔漏 醫師呂守白行道有年、經驗宏富、早洞悉而於痔瘡一症、尤多研究、用新藥注射、無須刀割之苦、同人等知其治法之妥善、特為介紹、俾患痔瘡者可早脫苦海也 院址芝罘路二號、電話一九〇四 介紹人 王一亭 王曉籟 袁履登 虞洽卿 馮少山 全啓

◎中國花柳診療院 中醫花柳 白濁送診券 本院專治各種花柳白濁、凡持此券來院者、診金及手術費一概豁免 (九月六號為止)(一次為限) 藥費已至十元、止收手術費 六零六每針二元 地址 五馬路口福州路 新民醫院

安民醫院 北四川路 電話五九四五七 診例 本院診治時間 上午九時至十一時、下午二時至五時、出診另議 門診一元 特別診加倍

南方醫院 花柳科送診 本院創辦以來、慈善為懷、不取分文 梅毒 淋濁 橫痃 院址 時間 英租界三馬路西新橋南首 上午九時至十二時 下午一時至八時

大華醫院 新屋落成擴充啟事 主治 小兒科 內外科 產婦科 花柳科 特點 地位幽靜 空氣新鮮 看護週到 飲食清潔 各種電光 設備完全 病者願療 取費從廉 門診 每日下午二時至四時 出診 隨到隨診 號金一元 施診 下午四時至六時 分文不取 產房 另設免費 醫膳接生等費 分文不取 院址 上海法租界辣斐德路底寶建路十九號 電話 三三九〇八號 詳章承索即奉 庚E3203

霞飛路九八九號 可的牛奶

電話西一一一一號

可以强身的是妙品 牛種優良奶味香甜

煤氣 烹飪而用煤氣府上乃有清潔衛生而費用異常廉省之廚房 樣子間 南京路一〇四號 寫字間 西藏路九十號 上海自來火行 (一)

請各界注意今日

六馬路 中央大戲院

張石川最近導演

湯傑 朱飛 王夢石 (主演)

七集火燒紅蓮寺

明星影片公司第六十四次出品

譽滿東方人人歡迎之武俠電影

七集 火燒紅蓮寺

有聲電影—有聽得到看得見的吸力
但是不懂得英文的人們反覺得
有聽不到—看不懂的苦處
退一步想還是看有價值的國產電影
紅蓮寺是東方色彩的武俠電影所以他的聲譽可以滿佈東方
紅蓮寺是適合現代心理可以娛樂的電影使人人得到視覺上的快樂所以
有人人歡迎的價值
紅蓮寺影片前後已出七集凡是看過以前六集的人士都承認上面所
說的話的確是有根據的

座價照舊 (日戲)正廳四角 樓廳五角 包廂八角 (夜戲)正廳五角 樓廳六角 包廂九角

時間 (日戲)三點鐘起 五點半起 (夜戲)九點一刻 每天三次

新中央大戲院 院址北四川路海寧路角 電話四二二三二號

日戲三點起 五點半起 夜戲九點起(每天三次)

價目 (日戲)正廳三角 樓廳四角 包廂六角 (夜戲)正廳四角 樓廳五角 包廂八角 (小洋一律)

友聯影片公司純粹藝術化的表情劇

胡旭光美術 徐碧波編劇 陳鏗然導演 姚士泉攝影 陳梅齒佈景

文逸民 士楚琴 朱少泉 余漢君 主演

隱痛

本片 看過此片之後 誰敢說—中國沒有好影片!中國影片永遠不及外國!中國影片不在藝術途上走!

緊張處令人急煞 細膩處令人愛慕 宛轉處令人神往 雄壯處令人氣旺 悲哀處令人淚下 總之

友聯影片公司最愜意的好出品
陳鏗然君導演的大傑作
堪與舶來片頡頏的模範劇
提高觀眾眼光的好影戲
富有刺激含蓄的大悲劇
打倒惡劣影片的急先鋒
提倡天性之愛的倫理片
描寫人生觀的社會片
純粹藝術化的結晶品

本片為國產電影揚眉吐氣之作品友聯影片公司願以信用名譽作此片之担保愛影諸君請都來一看究竟

日夜加演 水晶宮 神仙艷窟

恩派亞大戲院 院址法租界八仙橋霞飛路 十一月二日起准映 羅克大片

時刻 日戲三點起 五點半起 夜戲九點一刻起(今天三次)

樓下一律三角 樓上四角 六角 日夜一律

今天開映大東金獅公司出品風流愛情武俠名片 張月娥主演 風流女俠

(日)五時(夜)十時加演

哀感頑艷浪漫肉感滑稽警世名劇 續線艷 曲家遇

張清濤 朱鳳玉 莊曉人 王佩英 田學文 ◁合演▷

卡德大戲院 院址卡德路 十一月二日起准映 風流女俠

時刻 (日戲)三點起 (夜戲)七點起 九點起 今天三次

價目照舊 樓下二角 樓上三角 四角 幼童減半

明星影片公司最近出品社會愛情偉大電影 有特殊的劇情 有動人的表演 愛人的血 鄭小秋 胡蝶 龔稼農 (主演)

萬國大戲院 院址虹口莊源大口 十一月二日起准映 浪漫女英雄

時間 (日戲)三點 (夜戲)七點 九點 今日三次

價目 樓下二角 樓上三角 一律小洋 幼童減半

雙南公司最近出品武俠香艷片 情天奇俠 (賀志剛) 王英 王娟娟 王文凡 一騂 (主演)

徵求稿件

本報現擬徵求關於皮貨及冬裝之文字及圖畫、體裁不拘、文字每篇以二千字為限、酬資從豐、如蒙賜稿、請從美術方面着想、勿涉營業範圍、即日寄交本報本埠增刊編輯部收可也、

▲投稿注意 ▲本埠增刊

(一)文字圖畫攝影、均注重新聞、凡無時效之稿件概不歡迎

(二)投稿可用筆名、惟必須附眞姓名及住址、作者如不願以眞姓名投表、可以照辦、惟上必須註明、以便給酬時得資憑證、不蓋章者以卻索論、

(三)來件請書明本埠增刊稿、

(四)稿紙勿寫兩面、

(五)稿勿橫寫

(六)稿中文字無論中西、均須繕錄清楚、西文可省則省、如不得已引用原名原文、應附於譯文之下

(七)圖畫稿勿用藍墨水繪、並不得用有色之紙、須用白紙墨繪

(八)來稿每篇至多不得逾二千字、

(九)來稿無論刊載與否、概不退還、如需退還、應預先聲明之(或先附寄郵票)之退還與否、但擲仍屬之編輯部、不退還者恕不作復

(十)文字酬資分每千字三元・二元・一元半元四種、圖畫攝影每幀資酬亦如上例

滬東第一公墓 地勢高燥 交通便利 水色清秀 風景整齊 十六元起 六十元止 七元五角 一切費用在內 南市薛家浜路 通訊處 青龍橋興泰號 電話一二分

介紹 梁均效良醫 敬者梁均效先生岐黃世家學淵源博通今古 精於科學 ……

中華大戲院 三洋涇橋吉祥街中央 電話九一一六 十一月二日起准映 愛人的血

(日戲)三點鐘起 七點鐘起 九點鐘起 今天三次 (日戲)一角 二角 三角 (夜戲)五角 四角 六角

今天開映長城畫片公司出品武藝哀艷巨片 梁夢痕主演 鳳陽老虎 (日)四時(夜)九時加演

女性的美化的大套的 新奇魔術 上海名家登台表演 刀穿美人 活鋸美人

世界大戲院 開北寶興路青雲路 十一月二日起准映 天奇俠

(日戲)三點起 (夜戲)六點半起 八點半起(今天三次)

價目 日夜一律 正廳二角 樓廳三角 包廂五角

五彩偉大影片 "1928年之藝芳大會" 艷舞一宵記

城南通俗影戲院 大東門南 小南門北 南市電話八百念號

日戲二點 夜戲七點 九點 價目 四角 二角 日戲 特設幼童 票銅元十五枚 夜戲幼童減半

今天開映 鐵血英雄

百代公司 四馬路第十八號 九月份新出品 鋼針唱片 電話二二八六號

另有新出鋼針片數種 排於此請閱百代目錄
劉鴻聲 劉斌崑 王元能 陳彥衡 絲竹團 ……

九星大戲院 法租界福煦路南城都路口

今天日夜開映: 日戲三時 五時半 夜戲九時一刻

熱的女郎加拉萊寶女士主演 唯一香艷肉感愛情名片

山中奇女子

Clara Bow in "Black Lithining"

下期開映 美國歷史軍事愛情鉅片

戰地忠魂

Carl Laemmle presents FLAMING FRONTIER"

價目 一律小洋二角 幼童不設半票 每場附送美女香烟一包

愛普廬影戲院

○地址北四川路海寧路口電話北三百八十一號○

◻每日三次開映著名有聲影片◻

今日‧三時‧五時半‧九時一刻開映

（最有精彩的歌舞音樂對白的）

◻熱情狂歡之有聲巨片◻

風流船孃

◉美艷女星菲麗絲海弗之傑作◉

各界注意 著名有聲滑稽佳片及世界重要有聲新聞影片 每場加映

優待價目 （日戲）樓上一元 樓下七角 （夜戲）樓上一元二角 樓下九角 一律小洋

百星大戲院

取消不平等的待遇！

打倒不平等的座價！

每日下午三六九時正開演‧

價目日夜上下一律‧

羅克三大傑作

（一）捉賭
（二）不軟頸
（三）胡調太子

HAROLD LLOYD IN

(1) Bumping in Broadway
(2) Never Weaken
(3) His Royal Slyness

老靶子路福生路口電話四五二五二號

北京大戲院

北京路貴州路口 電話一七四一○

今日最後一天開映：日戲 三時 五時半 夜戲九時一刻

滑稽浪漫著名佳片 美明星娜賽卡樂等四大明星最新合演傑作

述一位富有的阿木林。混跡於歌星舞女羣裏。此中奇趣艷事。有非筆墨所可形容著。幾種美的歌舞。更有醉人心志之可能

明日起映導演泰斗雷菲士更變作風之成功作菲力絲海弗主演

熱情浪漫 異性的衝突 哀艷鉅片

任何人觀之於不知不覺間銷魂蕩魄而嘆其描寫之深入骨髓

價目 日戲正廳小洋三角 樓廳小洋六角 花樓小洋九角 夜戲正廳小洋四角 樓廳小洋八角 花樓大洋一元

中山大戲院

四卡子橋楊州路口

電話二五三四一號

今日開映 前後集一次映完

王氏四俠

史東山 王元龍 導演

王元龍 周文珠 主演

「王氏四俠」的偉大奕備。識人皆知。毋用多述。「續王氏四俠」的女主角。除周文珠外。又添上湯天繡張美玉。格外熱鬧。各人都更有出色驚人的表演。佈景也格外美備富麗。如壯麗的宮殿。幽雅的花園。烈火焚燒的古塔等。都是不惜巨金搭成。國片中難得瞧見的。攝影也有新的貢獻。可以瞧見外片中最新發明的重攝法。與衆不同。前後二集。一次看完。有首有尾。脈絡貫通。可以感到很深的興趣。

時間 日戲二時 夜戲七時 每日二場

價目 （樓下）二角 （樓上）三角 （包廂）五角 日夜一律

大中華百合公司偉大出品

梵王宮影戲院

法租界聖母院路同孚路口

電話三五二二七至三五二三○號

前部空谷蘭

明星影片公司出品

優待觀衆 變更座價 雅座二角 特座一角 （每天三次） 三點起 七點起 九點起

東南大戲院

（上海唯一座價最廉之高尚影戲院）

法華民國路福祐門對角 電話一二六六六

今天起日夜開映

日戲二時 五時半 夜九時一刻

譽滿全球 空前唯一 神怪冒險 艷情鉅片

演員十萬人價值五百萬美金

片中有飛氈凌空飛馬行雲回生仙桃隱身寶帕水晶宮廣寒殿撒豆成兵空中懸索等種種不可思議的驚人奇觀前在滬首次開映時座價售至三元連映三星期每日滿座中外報界一致讚美歎為觀止聲價之高無與比倫本院不惜重金租映此片優待觀客並不加價凡愛看電影者不可不看至於素來不愛看電影者更不可不看

十四大本華文說明優待來賓並不加價

注意此片太長日場改兩點鐘開映

價目 日戲 樓下小洋兩角 樓上小洋四角六角 夜戲 樓下小洋三角 樓上小洋五角八角

光陸大戲院

◀明日開映▶

派拉蒙有聲歌舞鉅片

却利羅傑斯耐姍卡樂兒兩大明星主演

紅粉知己

◉歌聲舞影◉脂膩粉香

◉雪股酥胸◉鈎人情眼

"Close Harmony"

◀明日開映▶

光陸大戲院

新愛倫大戲院

院址虹口海甯路中 電話北四五二一○號

陽歷十一月九號起連映三日

國產冒險偵探巨片

白燕女俠

鄔麗珠主演

時間 日戲 二時起 五時起 夜戲 七時起 九時起

價目 樓上三角 樓下二角 日夜同價 幼童減半

虹口大戲院

時間 三點一刻 五點一刻 七點一刻 九點一刻

今天開映 李吃來斯醉傑作

浪漫愛情名片

風流教徒

Leatrice Joy in "The Angel Broadway"

價目 四角 二角 幼童減半

上海大戲院

北四川路靶子路北 電話四三四二二一號

今天日夜開映「日戲」三時五時半「夜戲」九時一刻

轟動世界用科學發明以機械造成種種驚人神秘巨片

德國烏發公司一九二八年當選名片之一

科學世界

優待顧客 概不加價

△見所未見▽ △聞所未聞▽ △光怪陸離▽ △意想不到▽

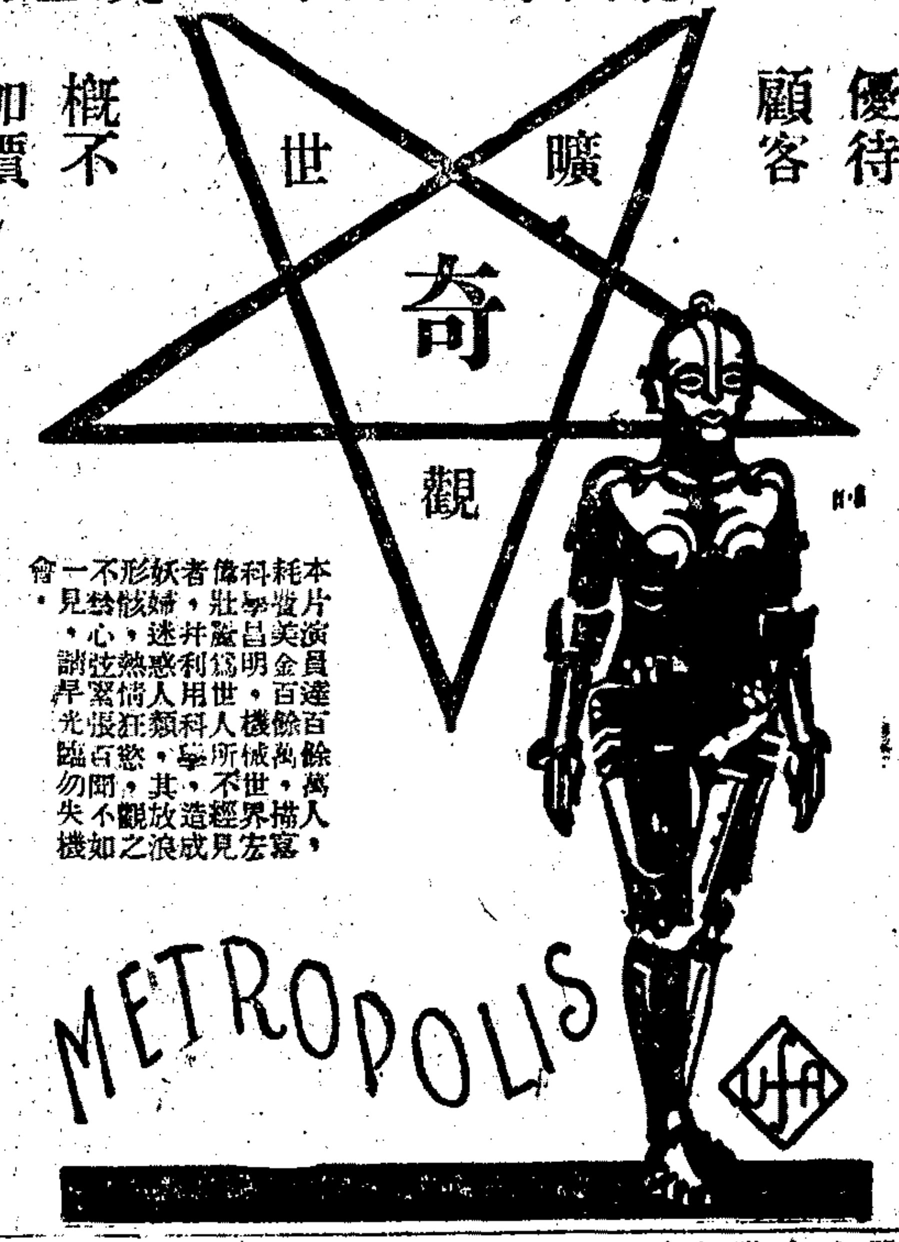

明日上午十時開映 哀艷巨片 生死鴛鴦 優待學界 每座兩角

（價目） 日戲 樓下一律小洋四角 樓上小洋六角 大洋一元 夜戲 樓下一律小洋六角 樓上大洋一元○一元半

光陸大戲院

博物院路二十一號 電話一九二○八號

●專映名貴初映權之有聲電影●

今日祇有兩次 三時 五時半 （夜戲暫停改演舞台劇）

◈重映諷世警俗百觀不厭有聲鉅片◈

名教罪人

丈夫抱了「家花那有野花香」心理，沈湎冒色。妻子存着「嫁雞隨雞」的心思，一言解紛。

"Charming Sinners"

（與奧迪安公司商映）

▷把女子的溫柔心腸表現得恰到好處◁

▷這一次要求重映足見宅的眞價值◁

價目照舊 一元 一元半 二元 夜演舞台劇定座請早

夏令配克影戲院

⊙靜安寺路卡德路口電話西一百四十七號⊙

●東方第一最高尚最完美之有聲電影院●

今日·三時·五時半·九時一刻

□開映□

（航空熱情歌唱對白佳劇）

"THE FLYING FOOL"

航空情俠

And why not, when you have such a perfect lover-combination as Big Bill Boyd and Marie Prevost in "The Flying Fool"—Boyd's new Pathe production.

曼麗潑馥絲◉威廉姆包埃◉合演傑作

並加映有聲新聞

伍朝樞公使國語演講

極有趣味之中美問題發音異常清楚

Pathé Picture

德國巨片　烏發公司偉製

一九二八年歐洲世界巨片選舉第三名

青春狂想曲

"HUNGARIAN RHAPSODY"

A Ufa Special Production

將在奧迪安開映

福星大戲院

西藏路六十一號新世界南部電話三六二一一號

今天日夜開映：日戲三時　五時半　夜九時一刻

大文豪囂俄氏不朽名著

康拉樊德瑪麗菲濱全主演

笑聲為影

Victor Hugo's "Man Who Laughs"

全十一大本　華文字幕說明

是片取材於大文豪囂俄氏名著由康拉樊德及瑪麗菲濱主演其中情節哀感動人至於窺浴一幕最為特色[illegible]

下期開映

唯一冒險愛情名片

火警

CARL LAEMMLE presents "STILL ALARM"

價目　一律小洋二角　幼童不設半票

每場隨票奉送王美玉香煙一包

奧迪安

今天開映

著名電影明星

琵琵丹妮兒最近滑稽武俠浪漫傑作

BEBE DANIELS in "Take Me Home" with NEIL HAMILTON

歌女爭風

A Paramount Picture

全劇以後台做背景，描寫一班歌女的浪漫生活，同時又把人生的熱烈的愛描寫出來，極盡悲感頑艷的能事。在表現上，有藝術舞台劇，有羣花艷舞，有調情，有誘愛，更其熱烈的是兩個美人爭一個男人，把醋風潮攪得洶騰澎湃，教人們見了，又好笑，又起內心共鳴！

總之，是琵琵丹妮兒女士空前的傑作，好過「女酋長」，更好過「大姑娘」。

時間　下午三時　五時　半　九時一刻　價目不加以示優待

PEACOCK ORIENT

[illegible]

法租界霞飛路四八六號今日開映三次　下午三時　五時半　夜九時一刻

全球聞名德國大明星

愛姆賁寗氏

主演德國烏發公司出品奇情鉅片

新近到滬首次開映

兩兄弟

Emil Jannings in "The Brothers Karamasoff"

與（最後一笑）（最後命令）（私通情敵）並馳於世

特別價目　（日）六角　八角　一元　（夜）八角　一元　一元二角

東海戲院 EASTERN THEATRE

東西華德路茂海路十一號（提籃橋下海廟前面）

（今午）三時起、（今夜）七時起九時一刻起

滑稽大王卓別麟的胞弟

賽卓別麟主演笑劇

戰地最後之一天

Syd Chaplin in "THE BETTER 'OLE"

（片中特加華文說明）（配奏拍拉通電影音樂）

價目最廉　樓下小洋三角　小孩二角　樓上小洋四角　六角　小孩三角　日夜一律

武昌大戲院

東武昌路四號　電話北五九七

幼童減半　日夜一律　羅克主演二大名片同時開映

白衣黨　吃醉鬼

"Hiul & Dizzy" "a Eastern Westerner"

時間　三時　七時　九時半

（價目）樓下二角　樓上四角

共和大戲院

西門方浜橋　電話南市一六六六

日戲三時　夜戲七時　九時

本院全部大革新今天日夜開映哀艷巨片

麗琳甘許姊妹傑作

亂世孤雛

價目　正廳二角　樓廳四角　小孩一律二角

華商長江大戲院

院址提籃橋平涼路口千六號　電話五〇八一〇

開映長城公司出品武俠片佳片自本月九號始連映三天（滑稽）

兒子英雄

導演楊小仲　主演張哲德　劉繼羣

時間　三時　七時　九時

價目　三角　二角　日夜一律　（幼童減半）

奧飛姆大戲院

公共汽車無軌電車曹家渡站

門票二角樓上屋頂隨意可坐

武林新新社影戲　（日夜）一點起　七點起　（日）二點起　（夜）六點半起　八點半起

今天日夜開映蘇俄宮闈五彩偵探片

亂世忠臣

MICHAEL STROGOFF

（片中特印華文說明）

大光明大戲院

亞爾喬爾生主演

有聲影戲常有。有骨子的有聲影戲不常有。所以要看有聲影戲。必須看有骨子的有聲影戲。有聲。有色。有意義。有價值。有特殊的精彩。「歌場孝子」就是一部最有骨子的有聲影戲。

華納公司維太風有聲歌舞巨片

歌場孝子

AL JOLSON IN JAZZ SINGER

定下星期二（即十一月十二日）日夜開映

亞爾喬爾生主演

緊要啓事

敬啓者前次敝院開映亞爾喬爾生氏主演之「可歌可泣」日售滿座以致 惠顧諸君向隅而去者日必數百人敝院同人因地窄人多無可設法歉仄萬狀茲以下星期二又將開映與「可歌可泣」有同等價值之「歌場孝子」一片逆料屆時仍必擁擠敢請諸君即來定座以免向隅不勝歡迎之至

電話三三六三七 三三六三九 號定座從速

卡爾登影戲院

靜安寺路派克路口 電話三三六四一號

今天日夜開映（日）三時 五時半（夜）九時一刻

美國聯美公司一九二九年最新有聲鉅片

桃樂絲德里奧空前傑作

狂風弱柳

名人名詩名角名片

這是德里奧女士打破以前紀錄的傑構。表情沉着之至。描寫愛的眞誠。令人起敬仰之心。然亦不能不同聲一哭也。片中有美的河景及巨風怒濤等幕。在在觸目驚心。

大詩人郎番洛不朽的愛情名著

全世界讀者多至壹萬伍千萬人

述兒女熱戀。百年如一日。世有情人。應速來借鑒。

價目（日）一元 一元半（夜）一元半 二元 二元半

大光明大戲院

靜安寺路四十五號 電話三三六二七 三三六二九

●聽得好● ●看得好●

專映最優美之有聲影戲

今日 三時 五時半 九時一刻 開映

寰球公司慕維通有聲唱白學校生活香艷滑稽名片

風流學子

●普天下男女學生不可不看之學校生活有聲寫實大傑作

●風流的男學生；浪漫的女學生；合演出許多可以銷魂可以捧腹的風流艷史；浪漫趣史．

●甜蜜之吻；熱烈之愛；義俠之氣；青春之活火；都包含在這一片之中．有聲有色的搬演出來．

加映大明星羅必拿藍恩有聲大笑片「滑稽水手」

本片之優點

一段兩男爭一女的情史，風流浪漫，眞摯纏綿．一場猛勇壯烈的足球大比賽，刺戟之力，十分偉大．夜總會中的酬歌恒舞，紙醉金迷，恍如不夜之城．加利福宜大學愉快俱樂部的歌樂，悠揚動聽．大學生的火把遊行會與拉拉隊，熱鬧異常．

價目照舊 兒童減半 贈券無效

▲藝術界

▲徵稿條例

㈠文字以國內國外文學藝術之消息、評論、及介紹為限、
㈡關於文藝之圖畫攝影均以有時效者為限、
㈢文字以含有新聞性質為原則、
㈣劇本及時效之譯著、已失小者均不載、
㈤來件請寫明藝術界稿、
㈥稿紙勿寫兩面、
㈦稿勿橫寫、
㈧稿中文字、無論中西、均須繕寫清楚、西文可省則省、如不得已引用原名原文、須附於譯文之下
㈨稿中如有附圖、勿用藍墨水繪、並不得用有色之紙、須用白紙、黑繪、
㈩來稿無論刊載與否、概不退還、如需退還、應預先聲明（不必附寄郵票）、但退還與否之權仍屬之編輯部、不退還者、恕不作複、
⑪文字酬資分每千字四元、三元、二元、一元四種、
⑫圖畫攝影酬資、分每幀三元、二元、一元三種

為「新書月評」啟事

本刊每月刊登「新書月評」一次、自問對於作者、出版者和讀者三方面、不無小貢獻、從本月份起、尚擬加以擴充、我們抱公開的態度、接受各方面的要求、如有新出版物、希望本刊介紹給讀者的、請錄原書寄本館藝術界編輯部收可也、

永安天韻樓大京班　十月初九夜戲

趙少雲　六陣風　劉先臣　趙君茂　小長勝　何頤馨　陸子良　沙香玉　陳吉瑞　譚紅梅　張慧春　華小樓　呂靈芝　吳寶奎　何雪英　陸少林　李春奎　趙海山　謝月亭

（新排李闖奪北）明末清初連台好戲

永安天韻樓影戲場

日夜開映　中外著名最新佳片

梅花落中集
鐵血英雄

永安天韻樓柳社男子新劇

李梅君　羅慧因　徐寒梅　蔣呆兒　王少白　擁翠恨　章　胡　特請北平串客第一名丑生　周　天悲生　尹曉霞　湯桂枝　祝菊紅　顧夢痴　仇蕁梅

初九夜　末路英雄

永安天韻樓

菊花展覽會

由國曆十一月五日起

大世界今日戲目一覽

小二層：黃兆麟　楊寄連　俞筱雲　金柏生　吳梅村

新三層：平津雜要

新四層：日戲 頭本欺嫂殺妻　夜戲 三本刁劉氏

乾坤大劇場影戲：治之花漫浪老翁

共和廳：海上名花會唱京崑時調小曲

共和閣：施飛霞　施湘雲　飛來鳳　小桂雲　小桂芬　小桂連　女子戲法奇巧戲

共和廳　南方戲：日戲 三笑　夜戲 倭袍

共和閣　紹興文戲：日戲 四本十美圖　夜戲 頭本二度梅

共和樓　滑稽新劇：日戲 好丈夫　夜戲 原來是你

大世界乾坤大劇場大京班　十月初九日夜戲目

馬蕙蘭　王雅亭　白艷安　曹月秋　周叫英　女善天　陳艷甫　郝梅　蓋天紅　馬蕙蘭　白叔安

廿五廿六本　西遊記

大世界共和台愛美社魔術新劇　十月初九日夜戲目

科天影

全體男女演員合演

（日戲）鵑聲花影　（夜戲）紅衣女俠

大世界新二層尚樂新劇社　十月初九日夜戲目

王美玉　汪優游

日戲 遺囑　夜戲 武俠名劇 風塵奇俠

王村漆 著名 新劇 風流和尚

大世界共和樓新樂府崑劇　十月初九日夜戲目

倪傳鉞　周傳錚　周傳瑛　顧傳玠　朱傳茗　張傳芳　周傳錚　華傳浩　施傳鎮　沈傳球　顧傳瀾　章傳溶　薛傳鋼　馬傳菁　姚傳薌　顧傳瀾　華傳萍　汪傳鈐　劉傳蘅　周傳滄　顧傳玠　朱傳茗

日戲：逼小望鄉　阻約試江　書姻錢舟　寶納魚藏
夜戲：拾金　宋十回　琴挑

● 要看菊花山 請到大世界
● 還有希望一千塊
● 可悅目 又可賞心
並且發點小橫財

大世界主人不惜千金搜羅名菊人山成奇異百種極盡妍熊由公司餘商并盈於九大下提出遊藝一奉獎於元入世時讚賞至界位中百元此外獎賞有百元千元四一得中者即詳載抽籤上得可照辦法，此種機會實在難得（票價照舊不加）

三馬路榮記大舞台

整理內部　暫停營業　聘請北平新角　即行擇吉開演

廣舞台　聘請粵東華南第一全男班　十月初九日夜戲

日戲：新編配景艷情佳劇　午夜琴聲　靚次伯　駱錫源　鍾卓芳　陳鐵英　李艷秋　全班名伶落力拍演
◉價目◉ 優等大洋八角　特等大洋六角　頭等小洋四角　二等小洋三角

夜戲：新編配景奇情艷劇　詭婚　靚次伯　駱錫源　鍾卓芳　陳鐵英　李艷秋　主演
◉價目◉ 優等大洋一元半　特等大洋一元二角　頭等小洋七角　二等小洋四角

先施樂園大京班　男女合演　文武京戲　十月初九夜戲

陸金龍　武國起　張艷霞　鄭君麟　白玉鳳　賈春虎　劉榮軒　路凌雲　朱鴻聲　應寶蓮　景韻琴　劉玉英　白崑豹　劉麟泉　麒春琴　白素官　袁奎歲　壽百泉　劉少泉

（新排全部天雨花）

先施樂園易社　乾坤新劇　十月初九日

日戲 黃糠憂　夜戲 張汶祥

先施樂園家班　男女合演東方歌劇

日戲 三頭玉本　夜戲 坍銃連環

先施樂園中外影戲場　日夜開映

錫藩影片公司出品　中國滑稽武俠影片　理想中的英雄　滑稽二本

著名社會愛情影片　偉烈男兒

詳細說明書請閱樂園日報

先施樂園海上唯一遊戲場　十月初九日

菊花大會

本園各班加添名角客串

小世界乾坤大劇場　十月初九日夜戲目

門票每位大洋一角各場不另取資場內招待一律女子

張奎官　姜麗雲　王勳臣　金雪艷　張月紅　彭彩芬　彭桂芬　單德鐵　元頭　公鷄

四本　征西傳

小世界越劇場　十月初九日夜戲目

門票每位大洋一角各場不另取資場內招待一律女子

△日戲▽ 全本節孝圖　△夜戲▽ 九本刁劉氏

小世界影戲場　十月初九日夜戲目

門票每位大洋一角各場不另取資場內招待一律女子

國產名片　海中豪傑

△時間▽ 大劇場 十二點半至六點半至七點半 新劇場 九點半至十一點半

小世界愛華新劇社　十月初九日夜戲目

門票每位大洋一角各場不另取資場內招待一律女子

日戲 十姊妹　夜戲 賊偵探

神仙世界女子京戲　十月初九日夜戲目

門票每位大洋一角場內招待一律女子各場參觀不另取資

日戲：錢君玉　小翠花　劉玉蘭　施勝奎　楊朵雲　凌秀雲　董月仙　張云紅
夜戲：小翠花　小翠雲　施勝奎　（楊）（朵）（雲）劉玉蘭　董月紅　客串錢君玉

寶蟾送酒　上天台　皇宮戲迷傳　梵王宮　五龍鎖　汾河灣　（御碑亭）

神仙世界愛華社男女新劇　門票每位大洋一角

日演　張汶祥刺馬

今晚初次起演新排現代歷史好戲

中俄戰爭

神仙世界　門票每位大洋一角場內招待

唯一運動　跑冰場

中央大戲院　十一月二號復映

著名史稗影片　全部雙珠鳳

天一公司出品　大本十一二一次映完

本片前經開映賣座極盛現應各界要求特再復映

更新舞台　十月初九日戲　求是女學假座　電話北二零四零

價目注意　優等五角　特別四角　頭等三角　二等二角　三等一角

綺羅香　金桂蘭　何玉秋　呂松鳳　王雪聲　張質塵　張國彬　江笑斌　金笑獨　白筱化　仙蘇　朱牡丹虹　張國　王虎辰　周歸

上演雙簧　坐宮　三鐵公鷄　本劇戲　裝灘　霓闊　化裝　蘇灘　瑜天

更新舞台　男女合演　十月初九夜戲　電話北二零四零

價目注意　優等七角　特別五角　頭等三角　二等二角　三等一角

綺雲　王云森　張國斌　綺羅香　張質彬　何佩華　王虎辰　白牡丹　白鳳英　金桂秋　何鳳玉　韓鳳奎　朱雨亭　筱玉樓

開演後十部　十二　白蛇　十三　本傳　七時登場

天蟾舞台　男女合演　十月初九日戲　電話中央三七一二二

價目注意　特別花樓九角　優等官廳九角　特別包廂六角　特別正廳六角　頭等正廳三角　三層二角

李琴芳　秦月樓　董志揚　李艷芳　劉奎拿　官　鳳　串客沙仙　小八姐　草　楊　吳　麒麟　王蘭　小月　趙泉

三擊掌　新紡棉花　高登　橋　關　四郎探母　投軍別窰　揚州打擂

天蟾舞台　男女合演　十月初九夜戲　電話中央三七一二二

價目注意　花一二元角　官一二元角　包九角　官九角　五頭角等　三花三百角　特二十二百角　頭五一一十百角

小麒麟　楊月樓　吳繼蘭　秦鼐儂　陳鶴月　李艷芳　董志揚　李奎芳　劉官　王芸　趙如泉

六本　封神榜

上海舞台　男女合演　十月初九日戲　電話中央五五〇六

（價目注意）　七花特角樓別　七官特角廳別　四包特角廂別　四正優角廳等　四二頭三分角等層　二一一三分角等層

劉翠霞　李鑫培　劉玉琴　董志臣　胡　沈鶴鳴　筱香女　紅　劉　陳　劉　王　楊

打董　拿高　登起解　坐樓殺媳（連環套）　四立　武英　奎永穆　筱衡筱　玉樓

上海舞台　男女合演　十月初九夜戲　電話中央五五〇六

（價目注意）　一花特元樓別　一官特元廳別　五正優角廳等　四包特角廂別　四二頭三分角等層　二一一三分角等層

戴南方　劉翠霞　王英武　胡玉樓　楊四盜　胡立武　王玉英　陳筱穆　董志臣　筱香三　劉紅會　陳衡　劉筱　高永奎　李鑫培

金玉奴　越虎城　魂鈴鐵　三演公　三本鷄堂審（九曲橋）空城計　坐帳新　八戒

丹桂第一台　男女合演　十月初九日戲　電話中央八一四七

（價目注意）　花樓官廳六角　包廂正廳四角　三層座客等三十二角包廂二百十

（三）蓋玉　劉文廷　李蘭奎　白玉亭　趙君崑　蓉麗娟　筱寶芬　小呂布　李蘭亭　蓋玉廷　劉文奎　（三）麻子　賈斌侯　王芝裕　白玉崑　蓉麗娟　趙君玉　韓金奎

風波亭　節義　明燈　廉　寶蓮　四演鐵　公三本鷄　（全本連環計）

丹桂第一台　男女合演　十月初九夜戲　電話中央八一七四

（價目注意）　花樓官廳一元　包廂正廳五角　三層座客等三包廂三角二百九十

白玉崑　蓉麗娟　趙君玉　蓋玉廷　劉蘭奎　筱寶亭　富麗子　李蘭芳　（三）文美　劉麻七　王文　小孟

九十本　開天闢地

法界共舞台　男女合演　十月初九日戲　電話三五七一一

（日價目）　花樓三角　官廳三角　特廂特廳三角　包廂二角　頭等一角　二等一角　三樓一角

新排新劇　三四本　初次起演

五虎平蠻

筱王張筱劉王焦苗杜周金徐　菊少月俊漢慧鵬勝文梅碧甫　紅泉臣紅培蘭雲春宴艷玉庭

法界共舞台　男女合演　十月初九夜戲　電話三五七一一

價目注意　花樓六角　官廳七角　特廂四角　特廳四角　包廂三角　頭等二角　二等一角　三樓一角

三本　西遊記

王筱張筱劉王焦苗杜周金徐　少菊月俊漢慧鵬勝文梅碧甫　泉紅臣紅培蘭雲春宴艷玉庭

新新花園新聲大京班　門票一角　不另取資

今夜准演　續排歷史艷情好戲　二本　華麗緣

重編大宋開國連台好戲　全部飛龍傳　准十日起絡續排演

新新花園鐘社乾坤新劇

今晚准演　續排清代宮闈秘史連台好戲

西太后（四本）

務請早降

新新花園精神團滑稽喜劇

張冶兒　易方朔　打城隍　馬浪蕩

兩門　蛇志　不日開演

轟動社會滑稽趣劇　全本　四教歌　准十日夜開演

◉養雞雛之研究

王兆泰

本場既知有此種發明、亦不得不改良原有之育雛室、將有第二圖之舊育雛室、改爲第三圖新式者所有窗戶、均用Flex-o-Glass製成、自改造以來、其成績可見第一圖生長比較狀況、現美國康納爾用Flex-o-Glass所建之育雛室、可容一五〇〇〇小雛見第四圖、其室內佈置、與殖民式相同、譯述於殖民式育雛室、其面積之大小、大概以雛之多寡而定、寬約十四呎、至二十呎、長約五十呎、至數百呎、其內部熱源不外熱水管、第五圖、煤油燈、第六圖、煤火第一圖三種、至用電者大多用於 Colong brooder house茲不贅述、以上所述各項爲速養雛室、所謂殖民式者、即分散於廣大之場、可以移動者、如第八圖面積寬約八呎、長約十四呎、如第九圖其屋若何佈置、爲吾人應知之、故不憚瑣碎詳述之、以便參考、第十圖爲二間殖民式育雛室、其左面一間、有育雛器一個、此間溫度較高、以備養最小之雛、待稍大時、隔板之門打開、使小雛得較大之運動場、並練習稍低溫度之習慣、但在初出之雛、應在育雛器之週圍、圍以半寸孔之鉛絲網、以免小雛跑遠、不知返回原處、而受寒涼也、見第十一圖、此屋育雛之後、仍可飼養大鷄、可見第十圖、後牆上有一斜架即爲將來放置鷄架之用、照以上第十圖建築情形、完全以木板釘成、我國東三省及產木各地之外、若用木製造、頗不經濟、故建築務宜以本地出產價廉之材料爲宜、其大小最好以材料此屋情形而轉移、勿可據賦、否則於建築上即不經濟也、譬如育雛室、最好用地板、但以沿海各省而論、每方丈之地板、每方丈需二十元至五十元之間、想建一鷄屋耗如許之多、當不可能、「故宜察地方情形而決斷之、「其建築等等、詳於中國建築鷄合之研究、「茲不贅述、殖民式之鷄屋可以移的、不至將牧場遺有病菌、發生疾病時、易於隔離 惟建築費較大 管理不易 譬如遇狐患火患相隔太遠不易察覺 且佔地甚大、鉛絲網須用甚多、然飼養雛數不多者 以殖民式育雛室、最爲經濟、 數元即可製一育雛室、 如第十二圖 一室即可育百餘雛既便移動 而管理甚易、 如美國Oregon Station即用殖民式育雛室育甚多之雛可見第十三圖 總之兩種育雛室各有利弊惟在管理未善於應用而已耳

第二圖

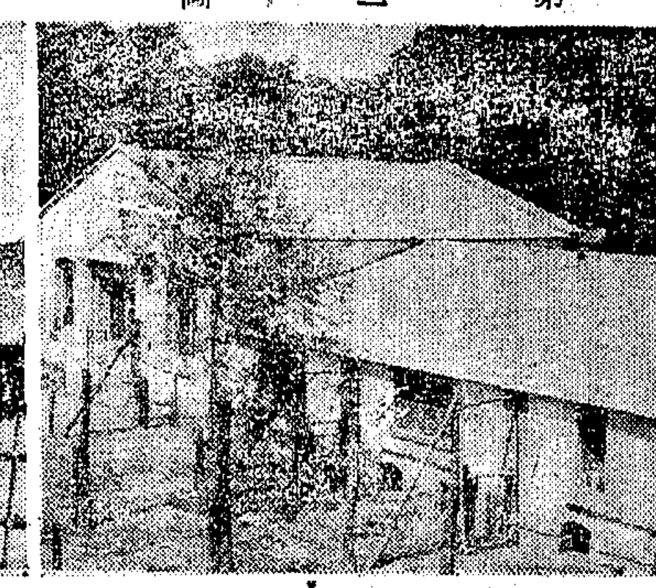

第三圖

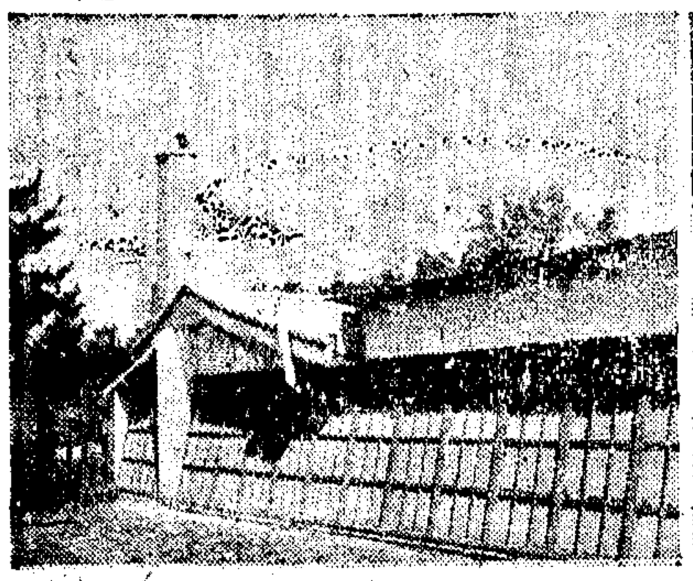

天蟾舞台

新排偉大香艷新劇

准於今夜初次開演

六本封神榜

麒麟童 姜太公 聞太師
小楊月樓 妲己
楊鼐儂 姬發 聞夢雲
吳繼蘭 女媧氏
李艷芳 雉鷄精
董志揚 紂王

趙如泉 武吉
王芸芳 箕子 神女
劉奎官 宋氏
陳鶴峯 聞夢龍
秦月樓 文王 宋異人
李琴芳 大將 琵琶精

▲初十禮拜日 戲過路巨紳再三來函特煩全體名角一齊登台開演空前偉大神怪香艷機關新劇

五本封神榜

▲新排劇白 ▲天初次唱 看好戲千 乞早光臨

冠生園大減價

十一週紀念總店聯合老店第一二支店同時舉行減價自十月初一日起至念一日止共三星期

一年一度特別優待顧客

十大部份特價貨品之一斑

品名	原價	特價
重肉陳皮梅	每磅六角半	特價四角半
散果汁牛肉	每磅二元	特價一元
什錦巧格力	原價一元二	特價八角
奶油花生糖	每磅五角	特價三角半
魚皮花生	每磅二角	特價一角
新元罐果子	每罐四角	特價三角四
花旗式麵包	原價一角二	特價一角
中西名點	每件二分	特價一分八
半磅茶餅乾	每包一角	特價八分
牛骨髓餅乾	每聽九角	特價三角半
冬菇竹筍	每罐三角二	特價二角四
冬菇麵筋	每罐三角半	特價二角八
糯米滋荔枝	每磅一元	特價一元二角半
香蕉味蘋果	每磅三角半	特價二角
眞金華火腿	每斤一元	特價八角半
西法衛生腿	每磅八角	特價六角八
廣東曹白魚	每瓶一元四	特價一元二
廣東香腸	每磅九角半	特價七角半
臘鴨下莊	原價九角	特價七角二
臘鴨腎肝	每元七只	特價十只

不減價則已既減價則非眞實不可

上列兩語、爲本公司對於營業上、所採取之政策、所以一年之中、向不輕易減價、非有重大之紀念、方始舉行一次、然在舉行減價之先、又必愼之又愼、而三復斯言、以期言行合一、故本届十一週紀念、舉行一年一度大減價、所備種種貨品、均實際削價、或買一送一、公開公佈、務使惠顧諸君、一望瞭然、由是可洞知本公司之減價、目的在於優待顧客、而爲紀念性質也、現在舉行伊始、報章披露之貨品、掛一漏萬、尚望各界惠臨參觀、同人將毋任歡迎焉 冠生園總公司宣傳部啟

買一送一之著名貨品

品名	價目	辦法
花盒果子	每盒二角	買一盒送一盒
散裝參貝加應子	每磅八角	買一磅送一磅
罐頭牛肉汁	每罐八角半	買一罐送一罐
廣濟紅燒牛肉	每罐三角半	買一罐送一罐
什錦酸果	每罐三角	買一罐送一罐
冬蟲草炖鴨	每罐七角半	買一罐送一罐
淮山乳鴿	每罐七角半	買一罐送一罐
淮杞炖鷄	每罐七角半	買一罐送一罐
美國車厘糖	每磅八角	買一磅送一磅
奶油太妃糖	每磅八角	買一磅送一磅
薄荷味奶糖	每盒八分	買一盒送一盒
紙包楊梅糖	每磅五角	買一磅送一磅
紙包檸檬糖	每磅五角	買一磅送一磅
中華虎頭白蘭地	每瓶一元四	買一瓶送一瓶
中華龍紅葡萄酒	每瓶八角	買一瓶送一瓶
雙地把德溫酒	每瓶一元	買一瓶送一瓶
特等紅葡萄酒	每瓶一元	買一瓶送一瓶

注意 大減價期內預約藝定龍鳳囍果及百鳥囍糖者一律八五折可以約期取貨不悞

總店……上海南京路 老店……九畝地 第一支店……河南路 第二支店……南京路望平街西首

庚E 3996

婦女生活

弟弟變了愛人

弟弟做愛人，說起來很奇怪，可是也平常得很，「姊姊愛弟弟的事，果果然，並且姊姊與弟弟結婚的那與血統相關的事「耳朵裏也常有得聽到，有趣的是，沒有弟弟的我，也曾受過別人以爲我有愛人的眼光，原因是我與鐘弟同游法國公園，我已說過，我不是沒有弟弟的嗎，沒有的是同胞弟弟，朋友弟弟却很多，鐘弟是我「朋友弟弟」之一，我們平時都以姊弟相稱，說話毫無禁忌，閒時往往拿一問題討論，有時爭論得差不多要打架起來，

前禮拜日他一早來看我，談了幾句天，看看天氣不錯，就有游法國公園的動機，入門劵只有一張，向同學去借，女同學沒有，向男同學借，

「對不起，借一張法國公園入門劵，」

「你和誰去游公園，」

「和我的弟弟，」

「弟弟，你的弟弟來啦，那樣遠的路來看你，是應當一同去玩玩的，」

鐘弟站在我的後面看別的同學打球，向借入門劵的那位同學目不轉睛的望着他，「他雖然是弟弟，年紀小一點，可是現在資格也老得多了，」所以他仍是很自然的站着，我們跟着那位同學一道去拿入門劵，在路上，那位同學時而回過頭來望着他，臉上表示出疑惑的神情，

進了公園，自然一對一對的很多，不過不知道他們的關係，究竟還是姊妹兄弟，情侶，父女，朋友，親戚，主僕，師生，像他們不明了我們的關係一樣，只看見有的老太婆携了小孩子的，也有老太公同着少婦的，也有少年與少女的，也有坐在裝着書眼偷望着一對一對的，也有假巖洞裏大讀「洋洋乎盈耳哉」的，樣樣式式，無所不有，我們坐在池畔柳樹下的草地上，凝視着池中萍叢間小魚啄着游人擲下的花生殼，靜聽時時還可以知道發出一種微微的聲音，相應着柳樹上疲勞的蟬鳴，

「喊不動了，爲什麼還是要喊，」

我這一疑問，就引起了我們的爭論，於是很使勁的兩人說着自己的理由，問題愈說愈大，說話愈說愈多，引得別的游人很起注意，凡走過我們身旁者，沒有一個不以異樣的眼光贈送過來，我們不表示接受，也不加以報答，更沒有什麼拒絕，只是說自己的話，

「這個男的一定是她的愛人，談情話談得多起勁，」

我的耳朵裏似乎覺得有一種很好聽的語音，抬頭一看，一個身穿綠旗袍，袍上鑲黑闊邊的女子，站在約隔四五步路的地方，手指着我對她旁邊的一位西裝客人，還在放出最後的一個語音，原來如今已有定理，

凡男女在一塊兒的，一定是情侶，

一男一女在談話的，一定是情話，

我與鐘弟同游公園，所以鐘弟變了我的愛人，（SH）

眉的藝術

在今年新開的建設大學內的趣聞，本刊上曾有兩篇紀載，「委實的，在建大的中國文學系教授中也有一個大名鼎鼎的詩人汪靜之，他並不是專講「詩經」，他在建大教的低年級的詩歌選，不過在千餘首選詩中包含着一部「詩經」裏的情詩罷了，早日他曾在解釋「鐘鼓友之」時，順便的講到女子戀愛的目標，那也頗能引人發噱的，因爲「詩經」是一部古代的情歌集，更加以這位青年詩人的血管倘且沸騰着熱烈的情意，他解釋詩經便不拘於古法，由道德和王道方面轉向新的途徑，把這著作全解作了男女酬答之辭，這固然是一種胆大勇爲的精神表現，而有趣的事便在此中了，

在「鄭風」的「野有蔓草」中寫着「有美一人，清揚婉兮」底句子，這是形容古代女子眉毛的麗句，我們的詩人這樣的說道，

中國的文學裏描寫美人肉體儘有許多名句，然而都不及「詩經」裏來得雋永，貼切和樸實，這裏的『有美一人，清揚婉兮』，便是特別形容女子眉毛的佳句，

許多人都把中國文學上描寫眉的事實忽略了，其實，那是很有趣味，女子眉毛形式的變遷也與女子戀愛的目標底變遷一樣，古代女子因爲尚未完全脫盡野蠻氣，所以談不上形體的溫柔，因此，眉的清揚，是眉很開展的向上分着，宛如戲台上武生表演時所畫的英雄眉毛一樣，那種美的裝飾把女子苦了，「生來眉不清揚的，也要追着使布帶把眉向上開展着，然而時代變遷了許多朝代，女子也漸的變爲柔順，愛美的觀點也從而轉移着，因此，唐宋以來的文學作品描寫女子的眉時便以蛾眉來形容了，乃至而今女子的眉毛仍是在蛾眉的裝飾下，沒有人再畫着那清揚婉兮的眉了，但是西洋女子的眉又與東方人不同，中國女子的眉恰似初三四幾夜的蛾眉月，西洋女子的眉無論在何點上觀察，都是如波紋式的在白皙的額骨上鋪着，

這一段話雖然並不如何雋永，但這是文學上的產品底研究，而且在事實上是屢試不爽的，聽說在有些省分的女子常把黑黝黝的眉毛一根根的拔下來，用墨輕描淡寫的畫上一道細眉，更聽說在四川省時髦的婦女，常以眉少爲美，或者把眉毛修剃成一字形，那又是眉的別派，我們的詩人或者想到這意外事實呢，（Y. C.）

成功百訣三十版 沈有乾博士譯述。[illegible] 元五分外埠加郵費一分。寄售處本館營業部中華書局職業教育社新月書店。

更新舞台 林記 電話華洋四〇〇二四 三開北三二 男女合演 （夜戲價目）優特頭等三等 七五三二一角

初九夜初次開演 七時登場

後部十本十一本十二本

白蛇傳

編極尚奇情節趣的高成 ‖ 配以最新穎美術的景 ‖ 有意想不到的巧妙機關 ‖ 是部大結綵偉一的景戲好

大結束十一十二本節目

[illegible]

靈驗如神 胃氣仙丹 咳嗽仙丹 當面見效 **胃氣咳嗽**

丹桂第一台 初次啓演 太古歷史情節曲折佈景輝煌機關幻妙聯彈打穎新武特別唱做超羣名滿春申獨一無二優美新劇

八本開天闢地

十月初十星期日日戲先行預佈

本台這部八本開天闢地。自從啓演以來。累得一般喜看日戲的朋友們。每夜擠得上上下下滿座。水洩不通。已有月餘。本想白天開演。因七八本故事浩大。所以尚未了望。今將七八本…觀眾來函催促。一般觀眾熱望。數…早日提先…（淞廬）

上海遊藝員公會

姚哈哈 滑稽 哈哈四簧

沈易書 南方 拉戲 由杭回申

朱寶興 四明文書

女子蘇灘 葉如玉 葉如寶 葉醒儂

蘇灘泰斗 筱桂蓀 小佩英 小佩珍

董唐 別聲玉英

張紅玉

白玉泉

接洽處

王老牌 元先 滑稽能

笑嘻嘻戲 文明戲

精神園

張冶兒 易方朔

星期園 男女合演滑稽新戲

王彩雲 笑江雲

陸希希 陸奇希 新牌滑稽 南腔北調 特加演 鎗南陽關

鴻舞臺 全球無二 一獨 特別提線大戲

嚴舞臺 首先發明 大提線戲

錢竹筍

蔣鑑安 文明宣卷

費西冷 古裝蘇灘

申花江歌顧劇 月英 泉生

吳品如 中西幻術 乾坤戲法

陳昌浩 寧波文書

遷移聲明 王一飛 中西戲法 寅子武術

丁少蘭 改良申曲

陸嘯梧

費嘻嘻 滑稽四簧

歡喜團 周杏泉 周慧珍

出借戲台

王北平 男女十餘人文武絕妙戲法

女子蘇灘京調 男女化裝申曲

孫如娥 劉子雲

新舞臺 大線提戲 新開幕

新奇魔術 驚人武術 王效奇

改良申曲男女合演

王筱新

張月珍 王雅琴 王愛琴

陸笑蘭 文明新劇

黃笑芳 黃杏珊 陳鹿鳴

最著名女子蘇灘 王寶玉 王愛玉 王黛玉

丁怪怪 迷戲 趙希希

玉韻集全體女子蘇灘 蔣婉貞

范醉春 乾坤蘇灘 范盈盈 范紅雲

邱聘卿 邱翠花 兩合班演

全珠班 馮連珠

田永奎 文武戲法

吉評三 迷戲相聲

張美雲 徐鴻聲 徐月蘭

胡壽慶

絕頂女子蘇灘文武戲法 遷移聲明

施湘芸

筱文濱 雅雲筱月珍

莊月娥 莊海泉

首先第一女子蘇灘 金筱仙

松廬社全體女子 王瑤琴

周筱虹

搭棚戲

劉春山 盛呆呆

開口笑 小黑翠 小翠仙

朱國樑 張鳳霞 張鳳雲

夏惠娟 鶯鶯 莫悟奇

上海遊藝員公會

曹少堂 文明宣卷

施春軒 施春娥 施文韻 施竹亭

朱泉根 姚素珍 滬東歌劇 改良申曲

別開生面化裝蘇灘 錢鳳第

人鳥百人朝鳳笑

大提線戲 振舞台

張鳳祥 張文元 張玉英 童子雙簧 男女戲法

上海舞台

特頌 名震環球 譽滿南北 劇界泰斗 全材鬚生

高慶奎

初九夜准演

空城計

坐帳斬謖

初十夜准演

四郎探母

准代回令

本台特煩高君慶奎編演宋朝歷史秘本好戲

岳飛斬子

（鍾震金蟬） 即日開演

節目

金宋交戰。岳雲學藝。兵圍岳莊。岳雲招親。敗陣免戰。岳飛斬子。君臣辯論。帶罪出征。

岳飛被困。牛皋催糧。大戰金兵。岳帥觀星。岳雲擊牌。宋王講情。牛皋表功。錘震金蟬。

劉筱

筱衡香紅

本台特煩劉君筱衡常君雲恒及全體名角續排太古歷史莊嚴偉大優美新劇

九十本開天闢地

●排練純熟即日開演●

初九日 坐樓殺媳 初九夜 九曲橋 初十日 七八本開天闢地 初十夜 四郎探母 初九日、女起解 初九夜 三堂會審 初十日 思凡 初十夜 四郎探母

本台十月初十日星期日日戲露佈

劉玉琴 劉永奎 王英武 劉筱衡 陳筱穆 李鑫培 劉翠霞

七本開天闢地

筱香紅

思凡 下山

劉翠霞 陳筱穆 高慶奎 劉筱衡 劉永奎 戴南方

八本開天闢地

丹桂第一台

特煩孟君春帆暨全體文武藝員續排太古歷史情節離奇佈景輝煌機闊幻妙聯彈新穎打武特別唱做超羣之獨一優美佳劇

九十本開天闢地

今夜准演 准六時半登場

詳細劇情另印精美說明書分贈觀衆

劇中特色之一 （滌塵）

伯圉察訪 骷髏訴冤情……

伯圉一賢臣也聞得防風侯貪贓枉法作惡多端遂假名至防氏私第察訪果見第內設有暗牢密室機關重重及至殺入牢屍骨累累淒慘萬分忽然陰風一陣壁上突現骷髏全影行動似人向伯圉訴說冤情此場暗牢密室中之機關佈置奇與變幻神速骷髏訴冤特編時式新腔五音聯彈動聽之至能使人似坐消愁城中樂而忘返

九十本開天闢地扮演表

白玉崑（伯圉）
蓉麗娟 富氏（先） 女嬌（後）
趙君玉 東方氏（先） 有仍氏（後）
蓋玉廷（后羿）
劉文奎 富良（先） 帝相（後）
筱寶芬（禹王）
李蘭亭（有扈侯）
富麗雲（少女魂）
小三麻子（叔達）
王蘭芳 女英（先） 羊角氏（後）

劉文美 娥皇（先） 風羅氏（後）
小孟七（龍圉）
孟鴻茂（丹朱）
韓金奎（儀狄）
陳鴻奎（防風侯）
趙雲霞（大吉氏）
宋玉珊（蒼舒）
李君玉（熊羆）
小呂布（太子麟）
王芝裕（巫門豹）

添裝電話

本台每本新戲開演。蒙各界熱烈歡迎。紛紛來電定座者。每夜約有三千餘人。致本台原有之「二七四八」號電話。大有應接不暇之勢。茲為便利觀衆起見。特添裝「六三四一〇」號新機一座。加派專員。管理定座。請加注意、